

13531

ex665

## **36 modèles pour une Maison**

**RESULTATS  
DE L'APPEL D'IDEES  
LANCE PAR  
L'ASSOCIATION  
PERIPHERIQUES  
AUPRES  
D'ARCHITECTES  
ET DE PAYSAGISTES  
EUROPEENS  
POUR CONCEVOIR  
UNE MAISON  
INDIVIDUELLE DE  
3 PIECES D'ENVIRON  
100M<sup>2</sup>, EXTENSIBLE  
A 5 PIECES, DONT  
LE COUT GLOBAL  
S'ELEVERAIT A  
499.900 F TTC,  
HONORAIRES  
DE L'ARCHITECTE  
COMPRIS.**

PARIS - VILLEMEN

16124

Cet ouvrage présente  
les résultats de l'appel d'idées  
lancé par PERIPHERIQUES  
« à la recherche  
de la maison modèle ».  
C'est le catalogue  
de l'exposition itinérante  
« 36 modèles pour une Maison »  
présentée pour la première fois  
à arc en rêve centre d'architecture  
à Bordeaux du 16 octobre 1997  
au 11 janvier 1998.

Cette exposition est coproduite  
par la Direction de l'Architecture,  
l'AFAA (Association Française  
d'Action Artistique),  
arc en rêve centre d'architecture  
et PERIPHERIQUES.

Elle sera présentée  
en 1998 et 1999 en Europe  
par l'intermédiaire du réseau  
culturel français à l'étranger  
et dans des musées  
et des centres d'architecture.

 **LAPEYRE**  
• Menuiseries • Cuisines •

## 36 modèles pour une Maison

**PERIPHERIQUES**

**arc en rêve centre d'architecture**

  
Ministère  
de l'Architecture

Association Française d'Action Artistique

**A - A A**

Ministère des Affaires Étrangères

**PARIS - VILLEMIN**

Nous remercions,  
tous les architectes et paysagistes  
qui, par le don de leurs réflexions,  
ont permis de mener  
à bien cette étude.

Nous remercions,  
Francis Petit et Alain Hamon  
du Bureau d'Etudes Techniques  
GEC ingénierie qui a réalisé  
l'estimation de chacune  
des maisons présentées  
dans cet ouvrage.

Nous remercions  
les personnes qui ont soutenu  
et accompagné ce projet :  
Françoise Arnold, Xavier Barral,  
Nicolas Borel, Joël Cariou,  
Anne Chevry, Gilles Davoine,  
Anne Debarre, Christian Enjolras,  
Odile Fillion, Pascale Joffroy,  
Francis Lacloche, Pierre Lajus,  
Marie-Christine Loriers,  
Jacqueline Miro, Jean-Jacques Terrin,  
Danièle Valabrègue, Christophe Valtin.

Ce catalogue a été réalisé par  
Françoise Arnold, Gilles Davoine,  
Anne Debarre, Francine Fort,  
Pascale Joffroy et PERIPHERIQUES  
textes

Nicolas Borel  
photographe

Atalante, Paris  
conception et réalisation graphique

Imprimerie Blanchard  
photogravure et impression

Coproduction de l'exposition  
« 36 modèles pour une Maison »:

## PERIPHERIQUES

Dominique Jakob  
architecte dplg  
Anne-Françoise Jumeau  
architecte dplg  
Brendan MacFarlane  
architecte M-arch Harvard  
Emmanuelle Marin-Trottin  
architecte dplg  
Louis Paillard  
architecte dplg  
David Trottin  
architecte dplg

## AFAA Association Française d'Action Artistique

Jean Digne  
directeur  
Claude Mathis  
secrétaire général  
Jean Esselinck  
responsable des programmes  
architecture  
Marianne Valio  
adjointe  
Sylvie Romathier  
assistante

## Direction de l'Architecture

François Barré  
directeur  
Michel Ricard  
sous directeur de la promotion,  
de la diffusion, des professions,  
et des relations internationales  
Lilian Perrier  
chargée de mission pour la promotion  
de l'architecture

## arc en rêve centre d'architecture

Francine Fort  
directrice  
Michel Jacques  
architecte, programmation  
et direction artistique  
Annette Nève  
architecte, assistante exposition  
Nadine Gibault  
relations publiques



L'ensemble des documents  
présentés dans cet ouvrage  
n'engagent que la responsabilité  
de leurs auteurs.

Toute représentation ou  
reproduction intégrale ou partielle,  
par quelque procédé que ce soit,  
faite sans le consentement  
de l'auteur ou de l'éditeur  
est illicite (article L.122-4 du Code  
de propriété intellectuelle).  
L'article L.122-5 du même code  
n'autorise que les « copies  
ou reproductions strictement  
réservées à l'usage du copiste  
et non destinées à une utilisation  
collective » et les « analyses  
et courtes citations justifiées... »

**« A la recherche de la Maison modèle... », PERIPHERIQUES 8**

**Un enjeu social et culturel, Francine Fort 11**

**Questions 12**

**Des Maisons alternatives, Anne Debarre 14**

**36 modèles pour une Maison 20**

**Des estimations 201**

**Repères biographiques 217**



L'effort de la reconstruction et les préceptes du mouvement moderne ont poussé des générations d'architectes à réfléchir à l'habitat collectif.

C'est sous le couvert de la pensée, urbainement correcte, qui fait de l'individualisme une faiblesse et de la ville et du logement col-

## « A la recherche de la Maison modèle... »

lectif le seul avenir des sociétés modernes, que notre profession s'est désintéressée de la maison individuelle ordinaire.

Depuis quinze ans, la société populaire idéalisée des années de la reconstruction, solidaire et collective, a doucement fait place à une population plus autonome qui souhaite collectivement accéder à un bonheur individuel. Aujourd'hui, la réorientation de la politique de l'aménagement du territoire confirme la volonté d'une augmentation de la masse pavillonnaire. Retour donc à la ville horizontale, espérée par les accédants comme un mode de vie idéal en rupture avec l'aliénation des cités périphériques, des centres ville trop chers ou des centres de bourgs obsolescents.

Pour PERIPHERIQUES l'opposition entre le collectif et le pavillonnaire est vaine. Elle correspond à une vision manichéenne de la société qui a permis d'une part à nos prédécesseurs, sous prétexte de position idéologique, de ne pas se poser de questions et d'autre part aux constructeurs de régner sur un marché « maudit » mais bien réel.

Les grands perdants de cette absence de positionnement des architectes et des urbanistes, dans ce débat, sont à notre sens : le paysage, l'environnement et les habitants. Les villes, les bourgs ou les villages s'agrandissent en « mangeant » de plus en plus le paysage qui les borde. L'extension de ces zones à habiter se fait au moyen du lotissement. Plus que le principe même du découpage, nous pensons que c'est la manière dont il est conçu qui est à revoir. Ces lotissements consistent presque toujours à investir un terrain si possible vide et à urbaniser. Il faut le rendre le plus plat possible (supprimer les accidents du terrain) et éliminer toute

la mémoire du lieu avec sa végétation. On crée une voirie pompier en asphalté qui aboutit à un rond point. On la borde de candélabres à boule. On installe les coffrets des concessionnaires à la limite des parcelles grillagées d'environ 400 m<sup>2</sup> et du trottoir à bordures béton P2. Par la suite, on pose bien au milieu et sur une petite butte la fameuse maison avec son toit à deux pentes, sa façade avec sa porte et ses fenêtres en bois rustique, une petite pergola en poutres apparentes et son enduit gratté « ton pierre ». Sans oublier le garage qui sert aussi de coin bricolage, le tout pas trop éloigné de la cuisine pour le retour des courses.... Le plan de ce lotissement ressemble en général à une marguerite, et au mieux à un vrai faux « village comme avant », mais avec tout de même de vraies voitures comme aujourd'hui. Nous retrouvons cette description à peine caricaturale sur tout le territoire français et européen.

Les responsables publics et privés reconnaissent la médiocrité de ce qu'ils produisent, mais ils invoquent le manque de moyens et donc la recherche de l'économie.

Pour PERIPHERIQUES, au-delà des moyens, c'est la facilité et l'absence de remise en questions des solutions existantes qui est responsable.

Nous pensons que les consommateurs-habitants sont privés de choix : la maison est devenue un bien de consommation qui se cache encore derrière l'image de l'investissement à long terme et qui n'intègre pas la nécessaire diversité de l'offre.

Aussi, nous semble-t-il urgent de poser les questions et de proposer des pistes de solutions. Notre rôle ne peut se borner à construire banalement, nous devons être engagés dans notre époque. Nous pensons que notre génération d'architectes se doit d'être une force de proposition auprès des décideurs pour prouver que dans un cahier des charges précis et réaliste, une alternative existe au lotissement banalisé et à sa fameuse maison sans identité. Les « maisons d'architectes » sont d'une qualité reconnue, mais il manque aujourd'hui un nouveau type d'habitat individuel, produit d'appel pour les petits budgets. Son



invention permettra de créer une maison de qualité sur mesure dont le prix, en limitant les intermédiaires, sera au plus proche du coût réel de la construction.

Y a-t-il trente-six façons de concevoir un habitat individuel ?

Nous le pensons, et pour en faire la preuve, PERIPHERIQUES a invité trente-six architectes européens à répondre à cet appel à idées. Pour bénéficier d'un nécessaire échange d'expériences et de mode de vies, PERIPHERIQUES a demandé à chaque architecte de réfléchir à la conception d'un nouveau mode d'habitat individuel correspondant traditionnellement à une maison de trois pièces, pouvant facilement évoluer vers quatre et cinq pièces. Cette maison, son garage et le traitement du jardin et de ses clôtures devant s'inscrire dans un coût global de 499 900 francs TTC, honoraires d'architecte compris.

La réflexion amorcée sur cet habitat s'étend au rapport de voisinage qu'il entretient avec une maison voisine puis avec deux, trois, quatre, et dix, et à l'urbanisme que cet ensemble génère.

Pour nous permettre d'élaborer une étude générale concrètement ancrée dans les réalités économiques, PERIPHERIQUES a fait appel aux services du B.E.T. GEC INGENIERIE partenaire de l'opération qui a chiffré le projet de chaque architecte et paysagiste.

Cette somme de réflexion sera, pour PERIPHERIQUES, à la base d'une recherche de partenaires en vue de la conception d'un quartier prototype.

PERIPHERIQUES

arc en rêve centre d'architecture développe depuis sa fondation en 1981 un projet de communication sociale et culturelle dans le champ de l'architecture, de l'urbanisme, du design et du paysage. Expositions et conférences, ateliers pour les enfants, éditions, voyages, appels d'idées sont autant d'actions pour sensibiliser les différents publics

à la création contemporaine internationale.

## Un enjeu social et culturel

Dans le cadre des manifestations prévues pour la célébration de l'an 2000, arc en rêve prépare une grande exposition centrée sur la question des mutations urbaines associées au

déploiement des nouvelles technologies. A cette occasion arc en rêve propose notamment que Bordeaux soit un site d'expérience pour la mise en chantier de maisons individuelles qui allient qualité architecturale et budget économique.

L'initiative de PERIPHERIQUES croise cette proposition. C'est pourquoi arc en rêve centre d'architecture s'associe à la réalisation de l'exposition « 36 modèles pour une maison ». L'appel à projets lancé par cette association de jeunes architectes qui militent pour l'architecture dans un domaine où le plus souvent l'imagination est absente, la modernité aussi, montre qu'il est possible de faire œuvre d'architecture avec un budget équivalent à celui d'un pavillon traditionnel.

Mais pourquoi vend-on autant de maisons sans architecture ? S'il est vrai que les constructeurs ne favorisent par l'intervention des architectes, force est de constater dans l'habitat individuel que les gens sont terriblement conformistes, alors que le design toujours renouvelé de l'automobile et des objets domestiques est parfaitement intégré dans les comportements. Sans doute la justification technique rend-elle l'innovation plus familière.

Il y a quelque chose d'archaïque dans le rapport imaginaire que chacun, chacune entretient avec la maison.

La question de l'offre et de la demande entre là en résonance avec l'enjeu culturel de la création artistique.

Francine Fort

directrice d'arc en rêve centre d'architecture



## Questions

Qu'est-ce qu'une maison ?

Qu'est-ce qu'un « chez-soi » ?

Pourquoi acheter une maison ?

Une maison peut-elle être encore un patrimoine ?

Une maison est-elle un produit de consommation ?

Une maison doit-elle être facilement extensible ?

Une maison doit-elle être représentative de ses habitants ?

A quoi doit ressembler une maison à l'aube du XXI<sup>e</sup> siècle ?

Quelle part du budget, en pourcentage, doit être investie dans le terrain et dans la maison ?

Quel peut être le prix global d'une maison et de son jardin ?

Quelle doit être la durée de vie d'une maison ?

Quelle taille la parcelle doit-elle avoir ?

Quelles sont les limites de la maison ? du jardin ?

Quels rapports la maison doit-elle entretenir avec une maison voisine ?

Quels rapports la maison doit-elle entretenir avec deux maisons voisines ?

Quels rapports la maison doit-elle entretenir avec quatre maisons voisines ?

Quels rapports la maison doit-elle entretenir avec dix maisons voisines ?

Quels rapports ses habitants doivent-ils entretenir avec leurs voisins ?

Quel rapport les voitures doivent-elles entretenir avec le bâti ?

Quel rapport le bâti doit-il entretenir avec son environnement ?

Quels sont les rapports entre les habitants de milieu pavillonnaire et la ville la plus proche ? Pourquoi ?

Quel rapport entre l'espace public et l'espace privé ?

Qu'est-ce que ces rapports de voisinage ont à voir avec l'architecture ?

Le lotissement pavillonnaire est-il la seule solution économique à l'habitat individuel ?

Qu'est-ce qu'un lotissement ?

Pour qui fait-on un lotissement pavillonnaire ?

Quelle est la durée de vie de l'urbanisme pavillonnaire ?

Peut-on le faire évoluer ? le recycler ?

Cette forme urbaine est-elle figée ?

est-elle le début d'un processus d'urbanisation ?

Quels rapports le lotissement doit-il entretenir avec la ville ou le village ?

L'architecture d'une maison doit-elle avoir un rapport avec la région où elle se trouve ?

Qu'est-ce que le régionalisme ?

Le régionalisme est-il d'actualité ?

Que représente le style du point de vue de l'ascension sociale ?

Quelle peut-être l'image de la maison ?

L'architecte doit-il être subversif ?

Doit-il « illustrer » les attentes du client ?

Doit-il flatter, exalter les désirs préexistants ?

Qu'est-ce que la modernité ?

La modernité semble être devenue un moyen d'affirmation sociale : téléphone, voiture, télévision, Hi-Fi, pourquoi la maison échappe t-elle à cette vague ?

Pourquoi notre société que l'on définit essentiellement selon son modèle de production, joue-t-elle à propos de l'habitat sur une esthétique pré-industrielle ?

Quelle attraction la rusticité a-t-elle ?

Pourquoi le besoin d'échapper à l'urbanité ?

Comment peut-on réagir aux règlements d'urbanisme des communes qui imposent un style et un vocabulaire architectural restrictif ?

Comment sont déterminés les règlements régionaux en matière d'habitation ?

En matière de lotissements, le rôle des Plans d'Occupation des Sols (POS) doit-il être remis en question ?



## Des maisons alternatives

Les architectes étaient-ils fâchés avec la maison individuelle ? Ils ont pu justifier cet abandon de multiples façons, en évoquant les modes de production, la mainmise des constructeurs sur ce marché, les raisons idéologiques liées à ce type d'habitat « individualiste » et à son caractère anti-urbain. Quelles qu'en soient les raisons, ce déni n'a pas empêché le phénomène de se développer. La maison individuelle est une réalité pour plus de la moitié de la population française qui y habite. Elle continue à alimenter les rêves des Français puisque

65 % d'entre eux souhaiteraient accéder à ce mode d'habitation et pour cela, 58 % sont favorables au recours à l'architecte qu'ils tiennent pour détenteur d'un réel savoir-faire<sup>1</sup>.

Aussi l'initiative de cette consultation lancée par l'association PERIPHERIQUES, singulière dans ce champ quasi-déserté, a-t-elle le mérite d'infléchir cette situation paradoxale. Ces jeunes architectes ont la conviction que leurs réflexions peuvent contribuer à améliorer formes architecturales et urbaines de cet habitat alors même que des politiques comme des habitants l'attendent aujourd'hui<sup>2</sup>. Incités par cette demande émergente – certains citent la réussite des meubles Ikéa ou des montres Swatch –, ils entendent constituer une offre alternative aux maisons individuelles actuelles : offre nouvelle pour les architectes sur le coût annoncé<sup>3</sup>, offre d'architecture savante sur le créneau des constructeurs.

Cette consultation aboutit à une quarantaine de projets de jeunes architectes européens, dont l'ensemble est lui-même à l'image de la nouveauté du sujet : certains sont provocateurs quand leurs auteurs restent en position de défiance vis-à-vis de la maison individuelle, les autres gardent un caractère expérimental tant qu'ils ne seront pas pensés en situation. Néanmoins, le grand intérêt de cette initiative aura sans doute été d'ouvrir des pistes à la fois pour les architectes qui travailleront sur cette question à nouveau

jugée digne d'intérêt et pour le public auquel ces projets prouvent qu'une maison économique n'est pas inéluctablement un produit sans architecture.

Les questions posées par PERIPHERIQUES étaient ambitieuses puisqu'elles débordaient la conception même de la maison pour se pencher sur le problème des lotissements, bien souvent liés à cet habitat. Verrues sur les bourgs et les villages, lèpre de la périphérie des grandes villes, les formes des lotissements actuels de maisons individuelles sont dénoncées depuis longtemps par les architectes et leurs effets sociaux suscitent l'inquiétude récente des politiques.

Penser une maison avec d'autres sans site défini s'est révélé être un exercice difficile pour des architectes qui revendiquent la spécificité de leur projet liée à une inscription dans un lieu donné. Cette absence a autorisé quelques utopies ou différents biais ont été imaginés pour y pallier.

Préserver les sites naturels constitue une première piste de réflexion. Pour un impact minimal, des architectes enfouiront leur maison dans le sol et dessineront un paysage ponctué par les volumes parallélépipédiques des entrées et des garages. Une maison elle-même est pensée comme une simple ligne, une autre est dissimulée derrière un rideau d'arbustes choisis en fonction de la région. Pour vérifier son adaptabilité, des architectes ont dessiné leur projet dans différents scénarii, forêt, île, carrière, sur des toits d'immeubles urbains ou encore dans un tissu existant alors densifié.

D'autres ont choisi d'intégrer le projet dans des tissus constitués. Un architecte choisit une parcelle volontairement quelconque pour des implantations banales dans un quartier péri-urbain aux architectures diversifiées. La réalité de l'étroitesse des parcelles en secteur diffus, l'attention à l'histoire du lieu par une reprise du parcellaire en lanière conduisent de nombreux architectes consultés à implanter leur maison perpendiculairement à la rue. Position contraire à



celle des maisons sur catalogue aux longues façades principales qui donnent ainsi à voir leur importance (ou plutôt à y faire croire), ce choix de présenter ainsi la largeur du bâtiment permet de réduire le linéaire et donc le coût de la voirie d'un lotissement, tout en protégeant davantage l'intimité des habitants.

Cette question du rapport de la maison à ses voisines est aussi celle des frontières entre espace privé et espace public. Alors que le bâtiment aurait pu être pensé comme un volume autonome percé sur toutes ses faces, la plupart présentent d'une part, des murs aveugles pour pouvoir s'accoler, d'autre part, une façade urbaine peu ouverte sur la rue – un avant –, préservant le caractère privé des pièces qui donnent sur le jardin – un arrière –. Ou bien il s'entoure d'un écran végétal protecteur et d'un fossé ou encore devient à l'extrême une boîte noire fermée à l'extérieur et éclairée par un patio intérieur.

Ce repli de la maison sur elle-même ne signifie pas pour autant le désintérêt pour les espaces collectifs : du regroupement des boîtes aux lettres au terrain de jeu, est souvent proposée toute une gamme de lieux partagés dans ces ensembles. Et si, en l'absence de site structurant, les architectes sont limités à organiser une régularité ou au contraire une irrégularité et les tracés de ces lotissements gardent un caractère formel, la dialectique privé/public constitue un guide.

Enfin, une limite était induite par les questions initiales, celle de composer avec soi-même. Fallait-il accepter la répétition d'un modèle ? *Un quartier ne peut pas naître du clone multiple d'une maison* diront certains. D'autres s'attacheront à introduire quelque variété : ici ce sont les parcelles qui sont déformées petit à petit, là les maisons sont différentes, ailleurs les modes d'assemblage des unités d'habitation sont diversifiés. Mais peut-être l'exercice suivant consisterait-il à composer ensemble ces quarante maisons et/ou d'autres ? La mixité d'architectes et donc d'architectures paraît indispensable pour des ensembles de maisons individuelles de qualité, ce que reconnaissent nombre de candidats, ce qu'une équipe a suggéré en jouant le jeu entre ses différents membres.

A la question de la maison modèle, la réponse des architectes consultés est claire : il ne peut y avoir de maison modèle, un projet de maison est unique : les maisons proposées se déclinent de multiples façons, réintroduisant ainsi la spécificité de la démarche architecturale dans ce projet.

Pour certains, la maison reste à l'état de concept, elle n'a pas d'image prédéfinie. Ainsi l'une des maisons se compose-t-elle à partir de modules qui en définissent le plan, le volume, au gré des clients. Ceux-ci doivent intervenir dans de nombreux projets sur l'apparence de la maison : ils décideront des percements de celle-ci, choisiront la forme de la toiture de cette autre, ils habilleront celle-là de différents matériaux ou bien de toile aux imprimés variés ; le choix de cette peau peut aussi être lié à un contexte régional.

La maison n'est pas un projet figé dans le temps. La question initiale des extensions a été prétexte pour des architectes à introduire des variantes. Ici le volume originel se modifiera par l'adjonction de pièces supplémentaires. Ailleurs, ce sera un plancher qui sera créé sur un vide ou des combles qui seront aménagés ou encore une galerie qui sera close, une cloison-placard qui se déplacera. Les espaces à affectation floue (vestibule, bureau, lecture) présents dans différents projets peuvent être appropriés de façon variable par les habitants, dans la durée et/ou selon le moment. Ce temps est aussi celui du quotidien : les portes coulissantes modifient dans la journée des lieux habités ; le jeu des volets, le mouvement de leurs lames renouvellent l'aspect de façades, comme la végétation, qui en recouvre certaines, selon le rythme des saisons.

Des architectes proposent également des maisons flexibles qui se composent en fonction du groupe familial, en fonction des modes de vie. Cette flexibilité est permise dans de nombreux projets par le regroupement dans une bande servante ou un bloc central des espaces fixés par leurs équipements techniques. Dans une même enveloppe ou à partir de combinatoires de modules, sont alors proposées différentes distributions.



Celles-ci reflètent deux positions : la volonté d'être au plus près d'une demande sociale majoritaire conduit à des organisations relativement banales ; ou bien la modernité déjà lisible à l'extérieur se retrouve dans des plans très ouverts : peu d'espaces sont dévolus à la circulation, l'entrée est réduite voire inexistante – les espaces extérieurs de transition avec la rue jouent ce rôle d'intermédiaires –, les cuisines sont très souvent ouvertes sur le séjour, celui-ci bénéficie de grands espaces tandis que la surface des chambres est minimisée. Le choix de ces distributions plus proches de celles de maisons de vacances que de celles d'appartements urbains suggère-t-il que la vie quotidienne peut être différente dans une maison individuelle – à l'image d'une maison caravane comme la propose une équipe – ?

A la maison individuelle sont attachés des éléments symboliques que certains architectes se sont appliqués à reprendre. Le toit constitue sans doute un dispositif sensible : des architectes ont dessiné des couvertures en pente de façon délibérée pour ce programme, tandis que d'autres ont planté leurs toits-terrasses. Des cheminées ont été prévues. Les maisons comportent plusieurs niveaux ou, au contraire, sont de plain-pied : la question des étages ne fait pas l'objet d'une réponse consensuelle. S'ouvrir sur le ciel est aussi un possible que des architectes ont proposé. Avec un réalisme bien pragmatique, la place de la voiture n'a pas non plus été évincée : elle fait partie obligée de la vie de ces habitants, son emplacement est intégré dès la conception originelle de la maison ; et puis le garage est aussi potentiellement un atelier, une salle de jeux, un espace appropriable occasionnellement ou dans le futur, comme l'ont souligné certains.

Le jardin est aussi un espace indissociable de la maison individuelle. Il se décline sous diverses formes dans les projets : jardin intérieur – patio –, jardin d'hiver, terrasse, cour, jardin d'agrément. Il est parfois dessiné, souvent équipé : les abris et remises, coulisses du jardin, sont prévus dans des projets, un rideau qui se tire et flotte dans le vent lui confère un caractère de pièce.

Enfin, l'ensemble des projets montre que c'est à (re)trouver une poétique de la maison que se sont attachés les architectes dans cette consultation, et ce, malgré et avec une économie drastique. Celle-ci a présidé au choix de techniques légères – ossature bois ou métal –, de matériaux nouveaux – bardage bois, métal, polycarbonate, etc., cloisons en Triply, sols en béton brut ciré –, qui rompent avec le registre des maisons de maçons, mais s'inscrivent dans une recherche du pouvoir évocateur des matières, des jeux avec la lumière – le transparent, le translucide, le filtré –. Certains architectes se sont appliqués à conserver des surfaces habitables importantes, qui atteignent parfois de plus de 100 m<sup>2</sup>, de grands volumes avec des hauteurs sous-plafond élevées et/ou des doubles hauteurs : c'est la quantité de l'espace habitable proposé qui est préférée. D'autres resteront dans des surfaces plus modestes, 70 m<sup>2</sup>, mais investissent dans des formes plus complexes. Le choix entre ces deux options en revient aux habitants. Ces projets montrent que l'économie ne conduit pas à une réduction des prestations mais à des propositions différentes. Ils montrent aussi que les architectes savent dessiner de vraies maisons à ce prix.

Anne Debarre  
enseignante - chercheur  
à l'école d'architecture de Paris - Villemin

1. Sondage Ipsos/le Moniteur, « Logement. Ce que veulent les Français », *Le Moniteur*, n°4509, 27 avril 1990.
2. comme ont pu le constater sur le terrain, les architectes des CAUE.
3. 500 000 francs TTC, plus proches du coût moyen d'une maison, évalué aujourd'hui à 450 000 francs, que des chiffres affichés lors de l'exposition *La maison et les comptes* de 1994 à l'initiative de l'Ordre de l'Île-de-France.



## 36 modèles pour une Maison

AATTITUDES + MAUPIN (Paris) 22

ACTAR : GAUSA + GELPI + PEREZ + RAVEAU + SANTOS (Barcelone) 28

ASHTON + PORTER (Londres) 34

AVANT-TRAVAUX (Paris) 38

BARKOW + LEIBINGER (Berlin) 42

BRS : BOHNET + RAY + STILES (Genève) 48

CARERI + AVELLINO + CARBONE (Rome) 52

COULON (Paris) 58

DOAZAN + HIRSCHBERGER (Paris) 62

FASSIO + VIAUD (Paris) 66

FRANCOIS + LEWIS (Paris) 70

GALIANO + SIMON + TENOT (Paris) 74

GRASER + WAGNER (Zurich) 80

GUALLART + MULLER + RUIZ (Barcelone) 84

GUETTA (Paris) 88

GUIBERT + MILLET + SAMAHA avec MOSBACH + BESSON (Paris) 92

HENRIKSEN + LEVRING (Copenhage) 108

JAKOB + MAC FARLANE (Paris/Londres) 112

JULLIEN + GORY (Paris) 118

JUMEAU + PAILLARD (Paris) 122

LE K : HERMAN + SIGWALT + VERDIER (Paris) 128

LACATON + VASSAL (Bordeaux) 134

LACOSTE (Paris) 138

LAGESS + MACNAMARA (Londres) 144

MARIN-TROTTIN + TROTTIN (Paris) 148

MOUSSAFIR (Paris) 154

MVRDV : MAAS + VAN RIJS + DE VRIES (Rotterdam) 158

NICOLEAU + SCOFFIER (Paris) 164

RICHALET (Paris) 168

ROCHE, DSV & SIE (Paris/La Réunion) 172

SCHMID + STEINMANN (Bâle) 176

SOUQUET + DEFRAIN avec VERGELY (Paris) 180

STIMULUS : MARCO + THIRODE (Paris) 186

VIIVA ARKKITEHTUURI OY : LEHTINEN + MAKI + PELTOLA (Helsinki) 190

VOLATRON + VETTER (Poitiers) 196



**Tranches napolitaines** ► Livrée en kit, prête à monter, la maison se veut pratique, sympa et pas chère. On l'adapte facilement à son mode de vie. Ses composants sont vendus sur catalogue, comme le mobilier de grande distribution. C'est un remake de la maison de Castor, revisité par Ikea. Des modules techniques prédéfinis sont d'abord mis en place : sanitaires, placards, linéaire

de cuisine, cheminées, escalier, bibliothèque.

Disposés en bandes parallèles, ces modules dessinent

différents scénarios spatiaux en fonction de la répartition et des espacements choisis : chambres couplées ou dissociées, séparation jour/nuit ou parents/enfants, coin repas ou coin cheminée, etc.

Ensuite, on couvre le tout, façon cloche à fromage, par une grande carapace de forme traditionnelle : quatre murs et une toiture à deux pentes. L'extérieur est per-

sonnalisable à partir d'un éventail préétabli de finitions. On choisit le matériau (brique, plastique, bois, métal), le nombre et la taille des fenêtres et tous les accessoires de parade ou d'usage. La technique constructive fait appel à la filière sèche (procédé Styltech) pour écourter les délais de chantier et minimiser le budget. P.J.

PARIS

## AATTITUDES + MAUPIN

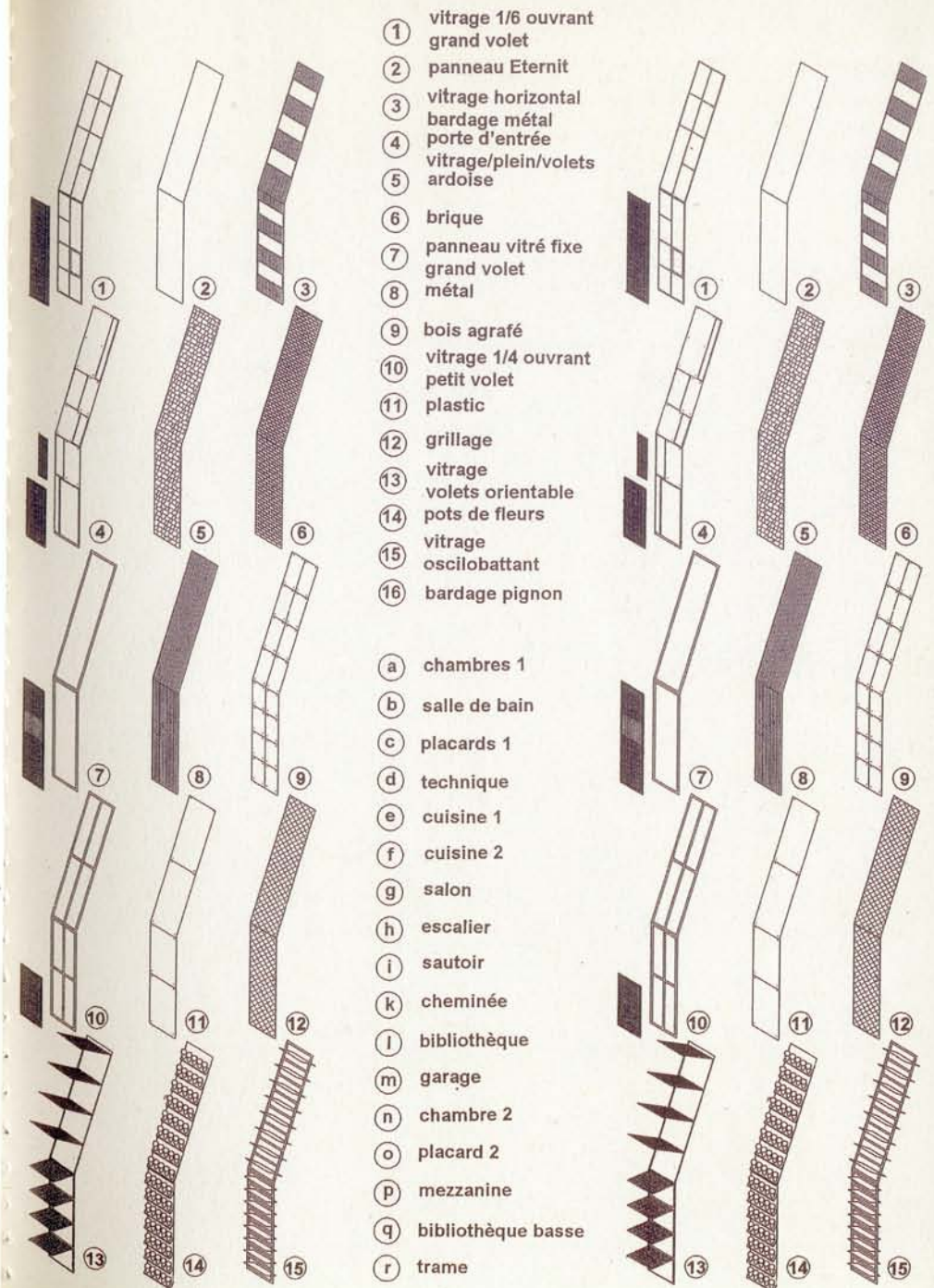
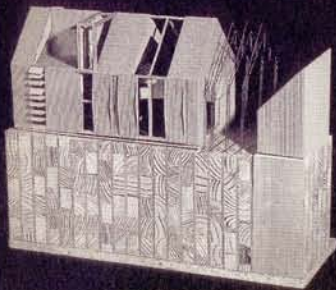



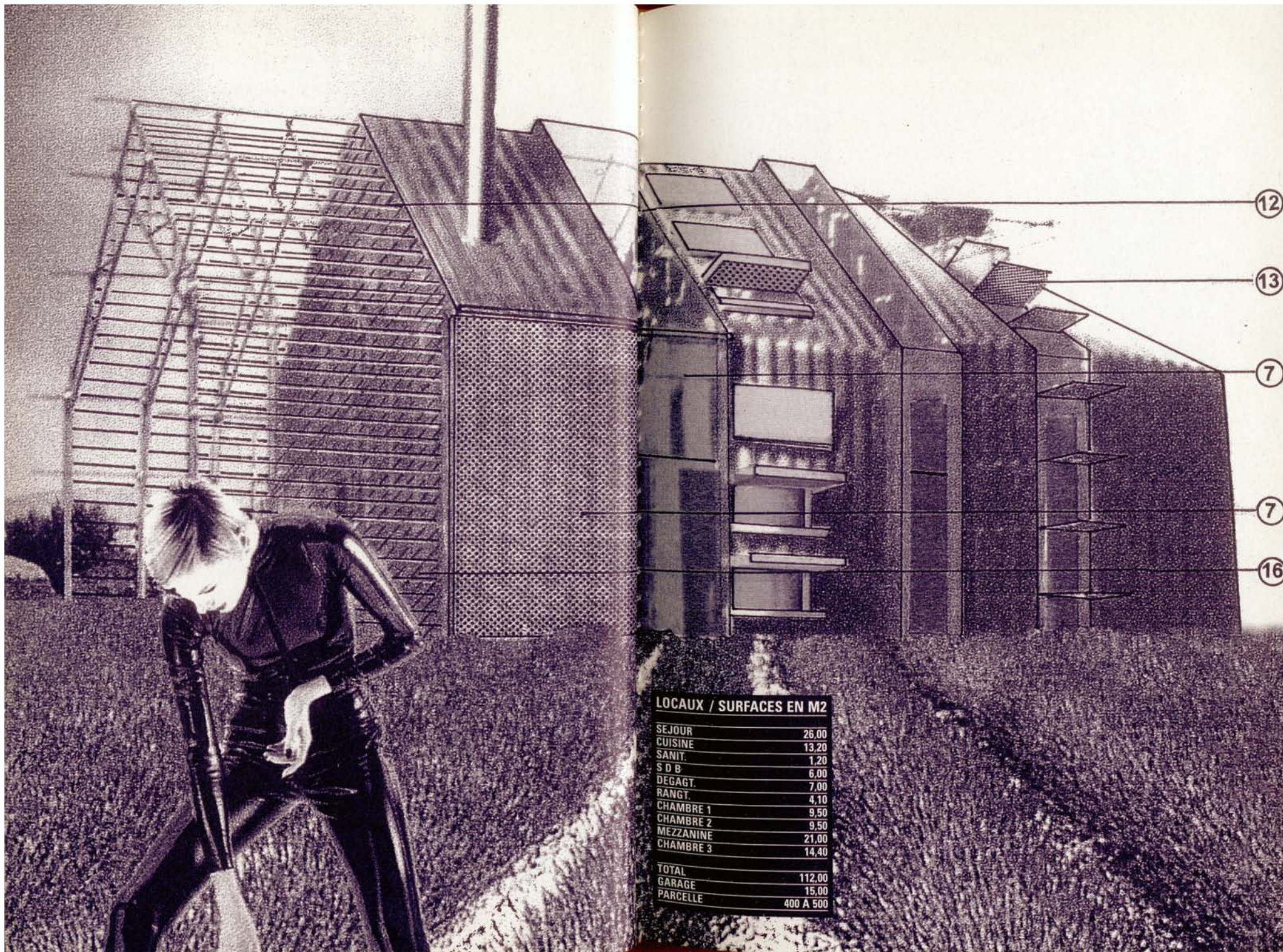

**LOCAUX / SURFACES EN M2**

SEJOUR	26.00
CUISINE	13.20
SANIT.	1.20
S D B	6.00
DEGAGT.	7.00
RANGT.	4.10
CHAMBRE 1	9.50
CHAMBRE 2	9.50
MEZZANINE	21.00
CHAMBRE 3	14.40
TOTAL	112.00
GARAGE	15.00
PARCELLE	400 A 500



LOT	PRIX FF HT/TTC
PREPARATION TERRAIN	5 000,00
FONDACTIONS	17 400,00
STRUCTURE	74 700,00
PEAU	45 000,00
CLOISONT.	26 400,00
ELEC./CHAUFFAGE	35 000,00
PLUMBERIE SANITAIRE	25 000,00
MENUISERIE	110 000,00
PLANCHER	24 000,00
AMENAGT. PAYSAGE	8 500,00
CLOTURE	9 000,00
TOTAL TRAVAUX HT	380 000,00
HONO. ARCHI. HT	34 510,00
TOTAL HT	414 510,00
TOTAL TTC	499 900,00

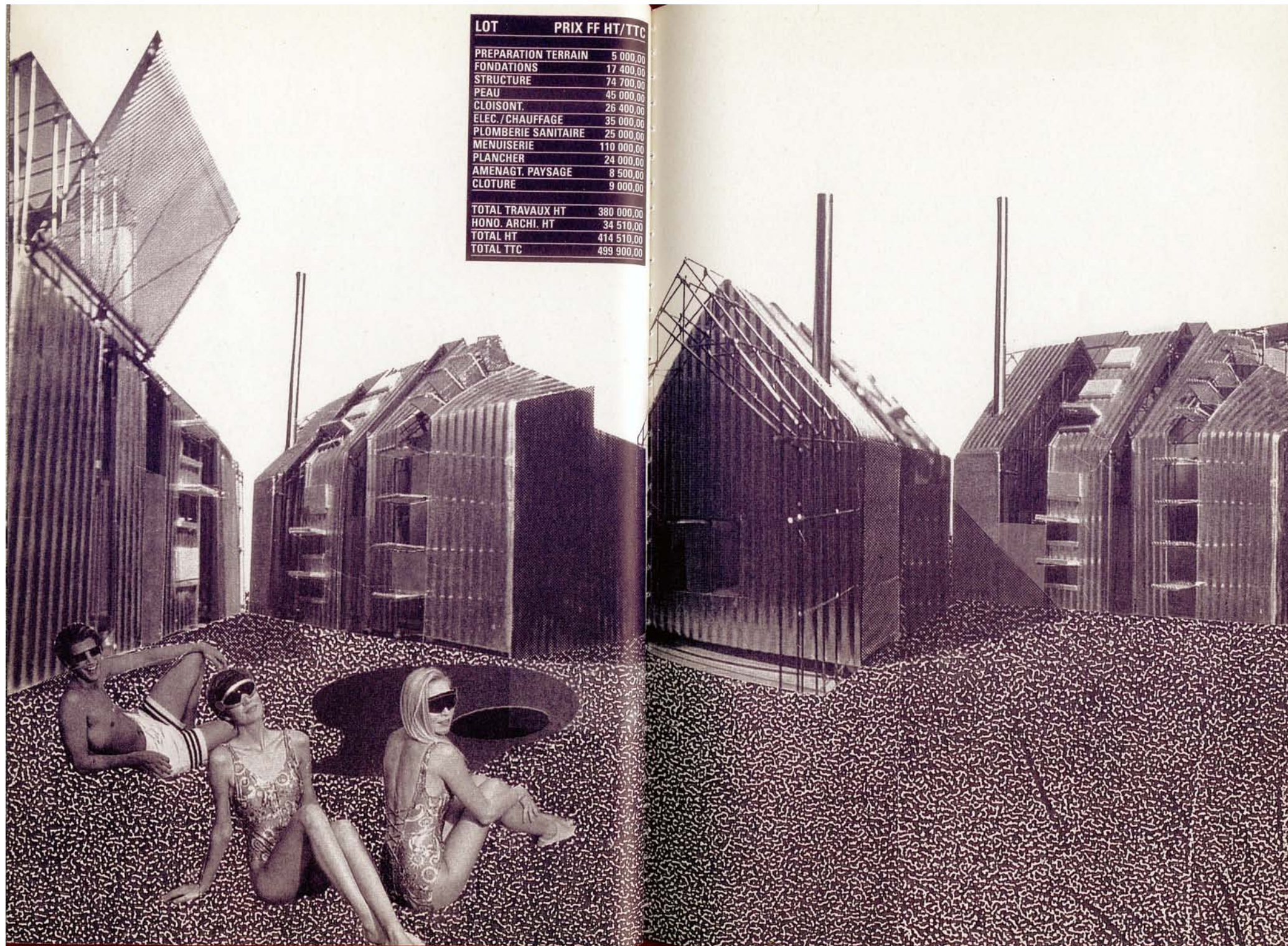



**M'House / Domicile à la carte** ► Dans la lignée des produits de série personnalisables, Twingo ou Swatch, la maison offre un « menu d'espaces » à combiner selon la composition de la famille à un instant t. La structure des modules est pensée pour permettre des combinaisons latérales et verticales, donc agrandir ou restructurer la maison sur sa longueur, sa largeur ou sa hauteur. Cette importante flexibilité a pour contrepartie la mise au pas des dimensions de dalles et de parois, qui sont régies par une trame unique de 0,90 mètre par 4, 50 mètres au sol, 2,80 mètres en hauteur. Il résulte de cette répétitivité un habitacle minimaliste, dépouillé jusqu'à l'effacement, qui se monte à sec

et se transporte à la montagne, à la mer, ou en ville.

Selon le site et selon ses goûts, l'occupant choisit dans une gamme les matériaux, les couleurs et les textures de ses façades, et peut les faire évoluer avec le temps. En plan, un espace de circulation est dégagé sur tout le périmètre – les pièces d'eau occupant le centre – de façon à donner de l'ampleur à l'espace et assez d'aisance aux déplacements pour oublier les volumes spartiates. P. J.

BARCELONE

**ACTAR : GAUSA +  
GELPI + PEREZ +  
RAVEAU + SANTOS**

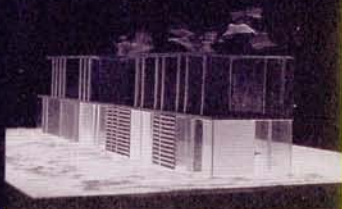

LOCAUX / SURFACES EN M2	LOT	PRIX FF HT/TTC
CUISINE	12,00	34 805,00
SALON	16,00	8 514,00
CHAMBRE 1	16,00	129 032,00
CHAMBRE 2	16,00	4 030,00
SDB/SANIT.	8,00	74 438,00
S. A MANGER	16,00	77 099,00
RANGT.	4,00	21 626,00
INSTALLATIONS		28 985,00
ABORDS EXT.		20 577,00
<b>TOTAL</b>	<b>88,00</b>	
<b>TOTAL TRAVAUX HT</b>		<b>399 106,00</b>
<b>HONO. ARCHI. HT</b>		<b>31 928,00</b>
<b>TOTAL HT</b>		<b>431 034,00</b>
<b>TOTAL TTC</b>		<b>519 827,00</b>

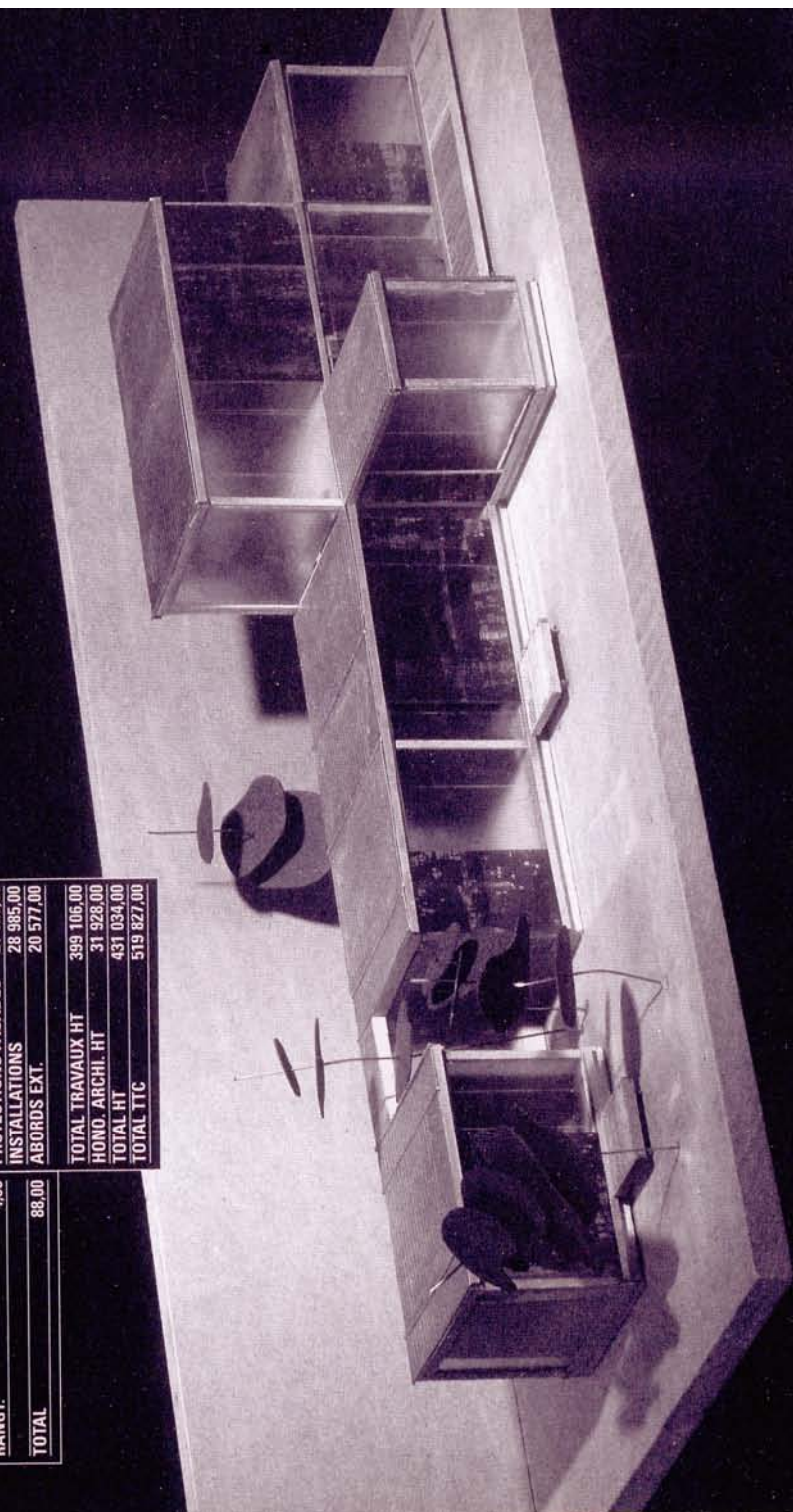





petite maison pour un célibataire

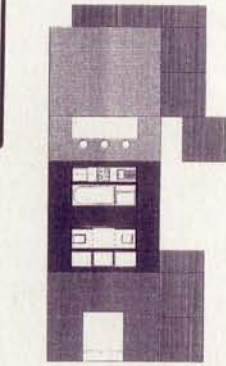

petite maison pour un célibataire qui ne veut pas l'habit

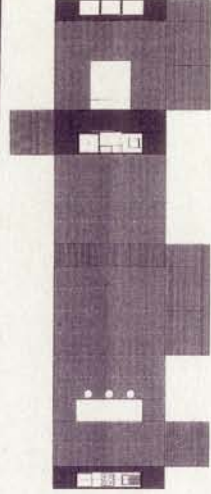

petite maison pour un autre célibataire (rouge)

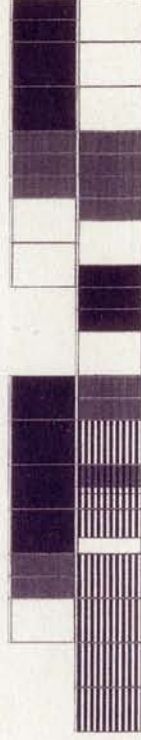
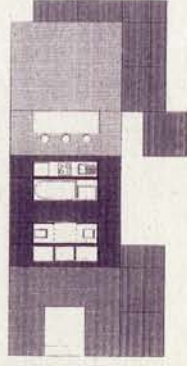

maison pour un célibataire qui ne l'est plus

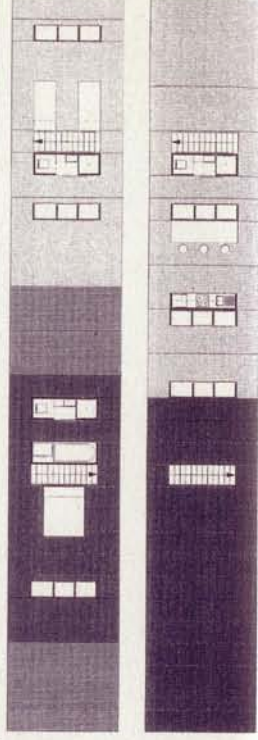

maison pour un jeune couple

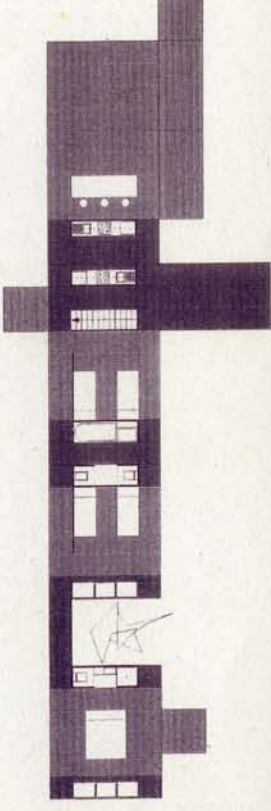
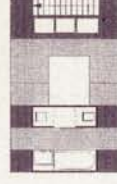
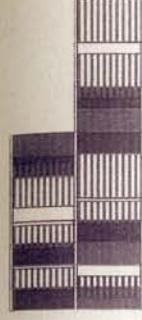

maison pour le couple, déjà établi



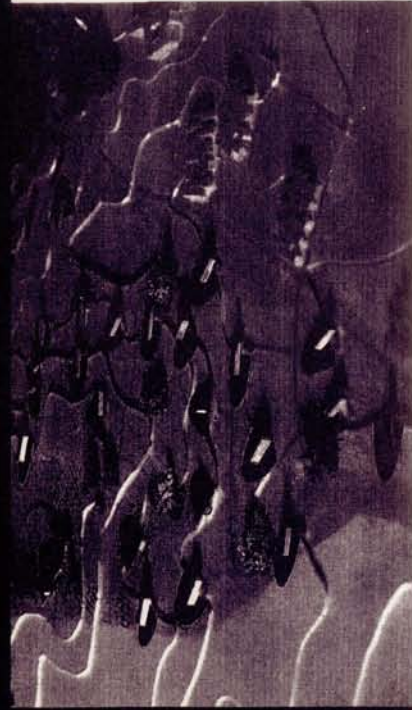

Modèle : M'HOUSE  
Ensemble : HOOD  
Site : FORESTIER

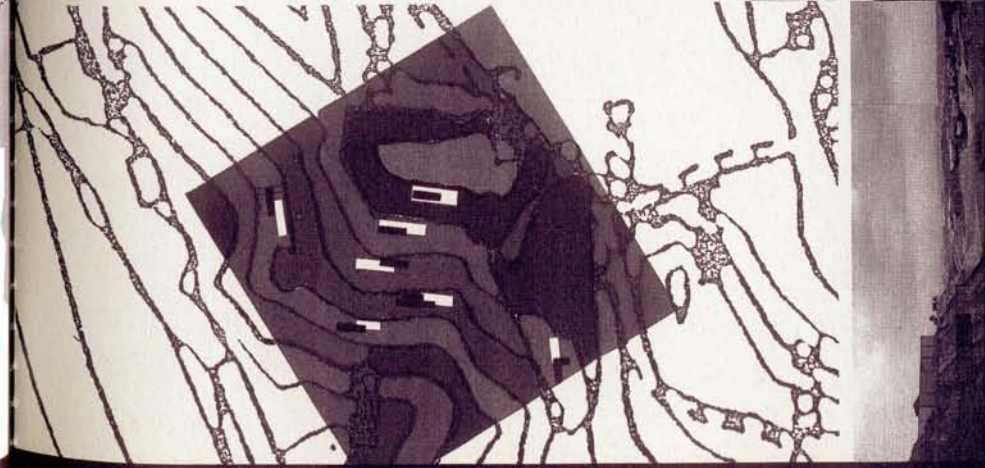
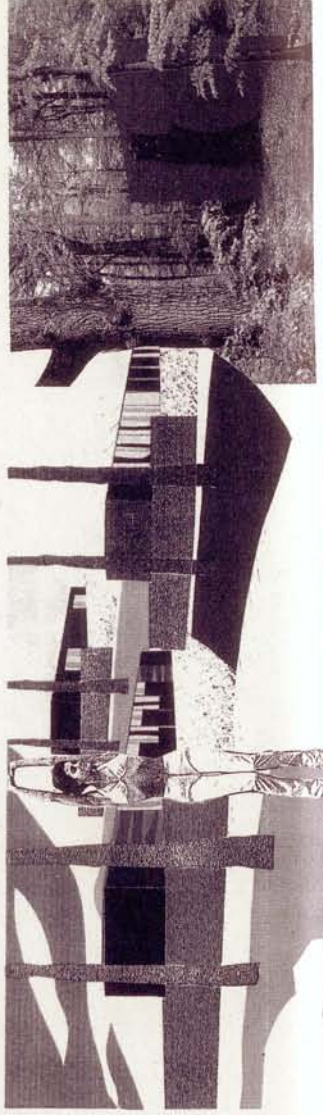
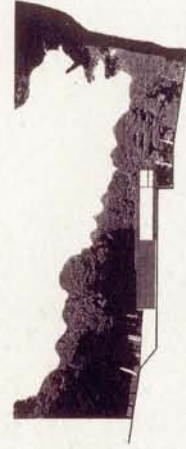
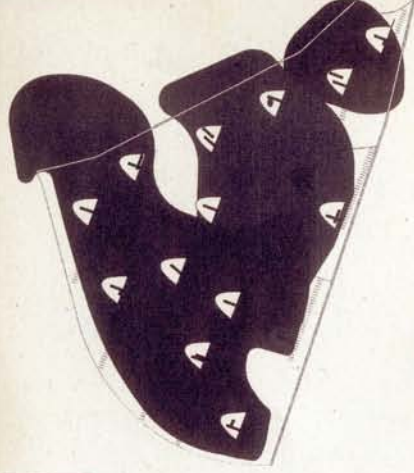

Modèle : M'HOUSE  
Ensemble : FLINSTONE  
Site : CARRIERE

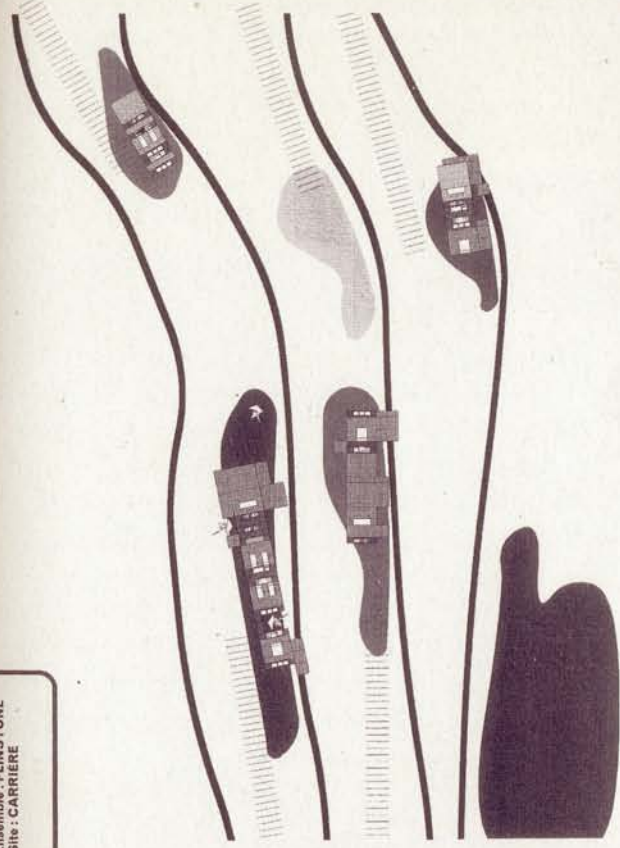



**Prototypes LDP001-004** ► La maison est individuelle sans être individualiste. Tout en offrant un territoire soigneusement privatisé, elle cherche à faire corps avec son environnement naturel et bâti. Son terrain est dessiné de façon à s'imbriquer de part et

d'autre dans ses mitoyens, mais sa forme n'est pas rectangulaire comme l'ordinaire des maisons en bande.

Au contraire, l'espace extérieur de la maison, conçu comme le prolongement naturel de l'orbe domestique, est défini par un périmètre découpé, support d'une structuration en plusieurs lieux : cour, jardin, allée avec

pavement, murs d'enceinte et vues cadrées. Certaines parties peuvent être mises en commun entre voisins ou servent de réserves foncières à d'éventuels agrandissements ultérieurs. L'ensemble, légèrement encaissé dans le sol, ne présente au loin dans le paysage que l'affleurement d'un grand toit.

L'espace intérieur, disposé en L, différencie clairement les zones jour et nuit, les pièces de services étant placés à l'articulation. Le séjour-cuisine, de forme libre, dispose d'une vue traversante sur toute la longueur du terrain. P.J.

LONDRES

**ASHTON + PORTER**

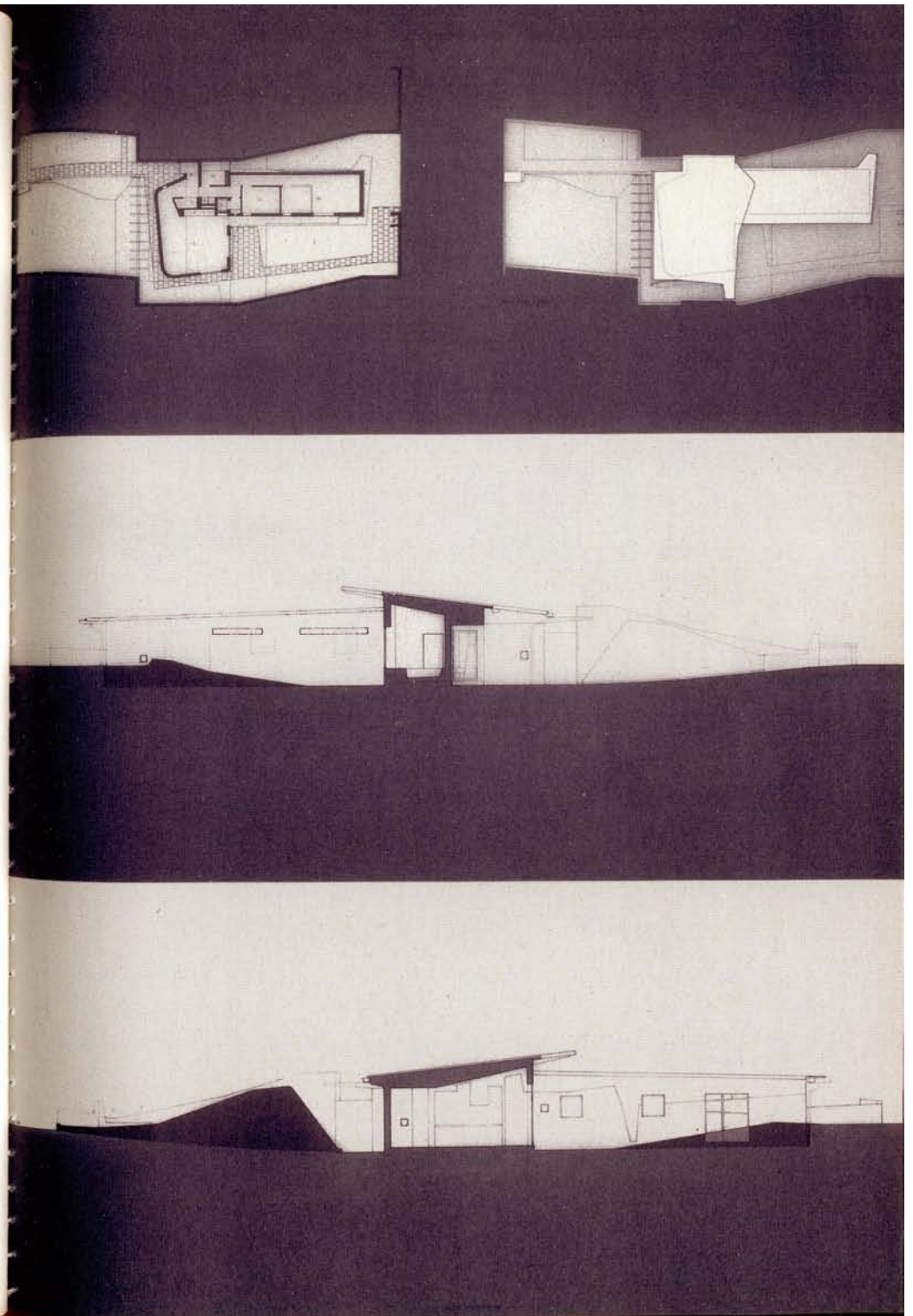
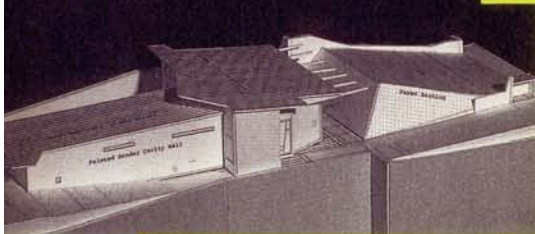



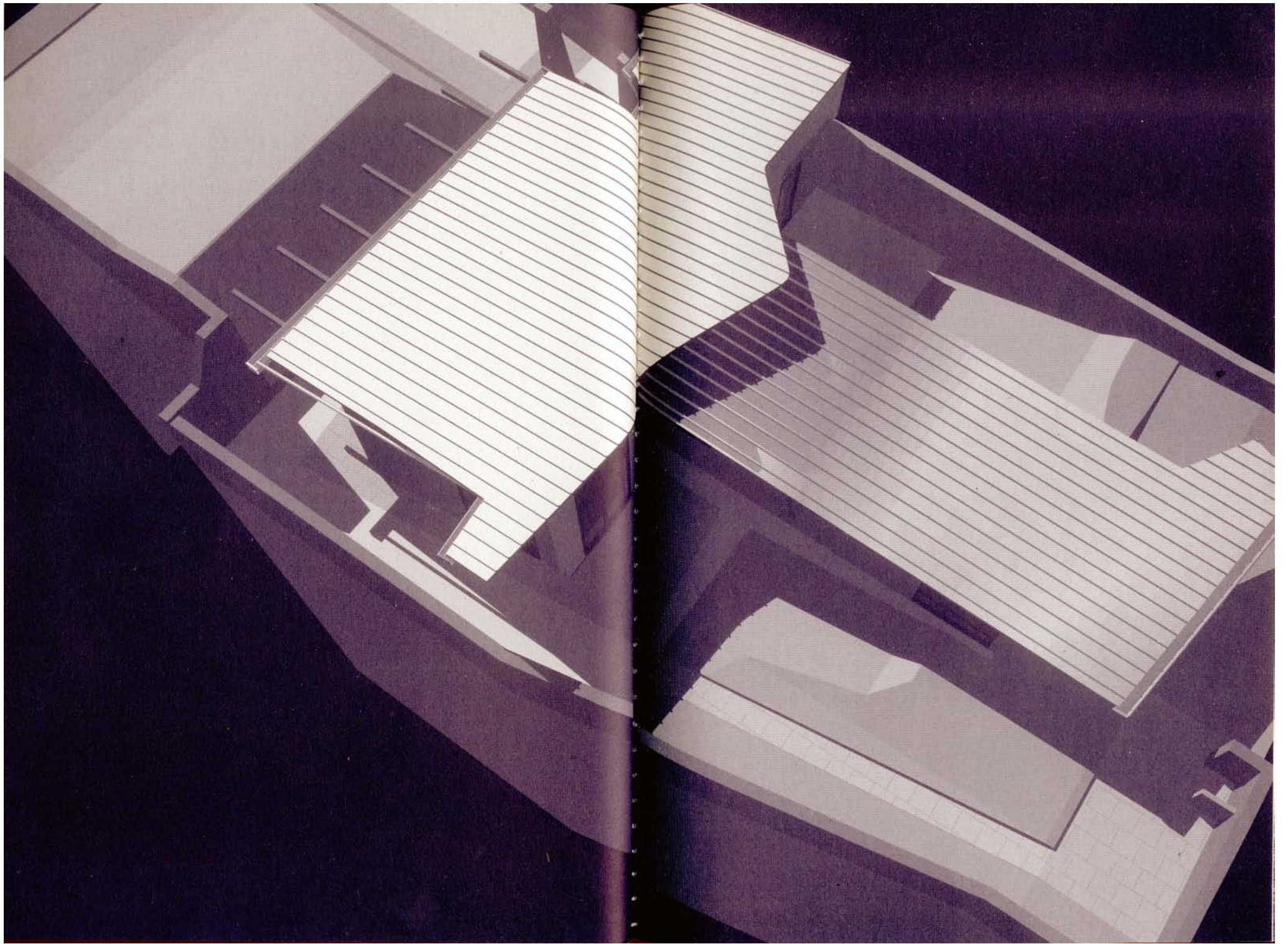



## PARIS AVANT-TRAVAUX

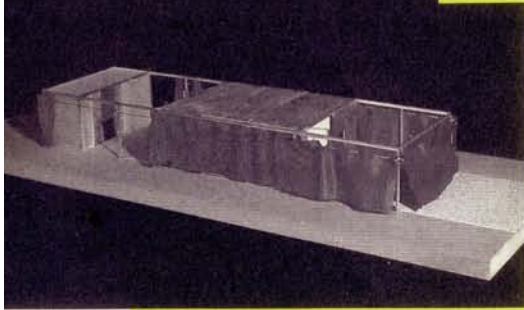

**Chez nous ►** Un enclos rectangulaire est délimité par la géométrie orthogonale implacable d'une structure en acier galvanisé et par le flottement irrégulier des grands rideaux extérieurs qui s'y accrochent. Une façon de marquer une tranche de territoire par

la mesure, la matière et le vent. Dans les limites de l'enclos, les différents types d'espace se succèdent, organisant

presque à volonté tous les degrés d'intimité, tous les états transitoires entre intérieur et extérieur : cour, jardin, auvent, serre, remise et enfin maison, c'est-à-dire grand volume chauffé où peut s'installer la vie. Une partition simple des pièces entérine cette organisation linéaire : sur

la longueur d'une façade, séjour, salle à manger, cuisine, sur l'autre chambres et salle de bains. La maison pourrait n'être qu'un passage entre cour et jardin, un lieu particulièrement abrité et isolé par des panneaux sandwich en polyuréthane et acier laqué et par des plaques de polycarbonate ondulées laissant passer la lumière à volonté. G. D.

Ca ne ressemble pas à une maison,  
Ca n'en a ni le goût ni la couleur...  
... et pourtant c'est bien une maison.

Une maison c'est d'abord de l'affectif, ça ne peut en aucun cas se réduire à une stricte fonctionnalité. Une maison c'est un lieu qui laisse ses occupants libre de choisir. Ici l'interprétation poétique du quotidien est possible, rien n'est écrit d'avance.

Pour faire cette maison, il suffit de quelques ingrédients, tout simples : un volume chauffé le plus grand possible, de la lumière naturelle à volonté, un jardin à proximité immédiate et grand luxe une pièce en plus... et un rideau à malice pour emballer le tout.

Au premier regard notre maison offre l'image d'un vaste enclos de toile rose dansant au grés du vent. C'est une architecture légère, presque naturelle, un micro-climat, abritant l'intimité d'une famille.

Conçu comme un ruban habitable, notre projet décline différents types de lieux et explore toutes les transitions entre intérieur et extérieur en séquences successives telles que : cour, jardin, auvent, serre...

Le rideau aux usages multiples définit l'emprise du projet sur le terrain accidenté que : cour, jardin, auvent, serre...

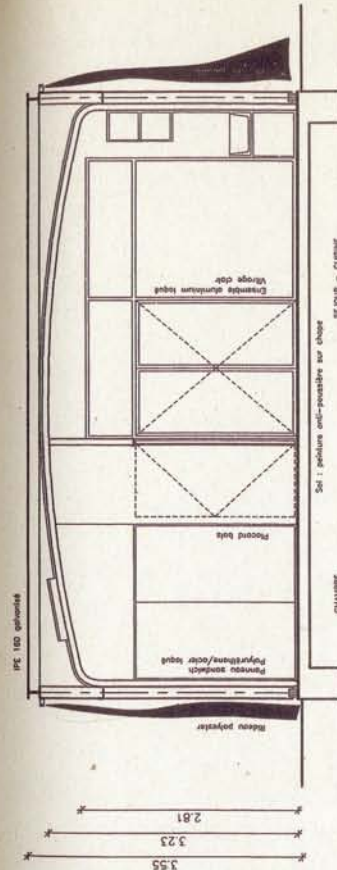

COUPE TRANSVERSALE ECH. 1/50

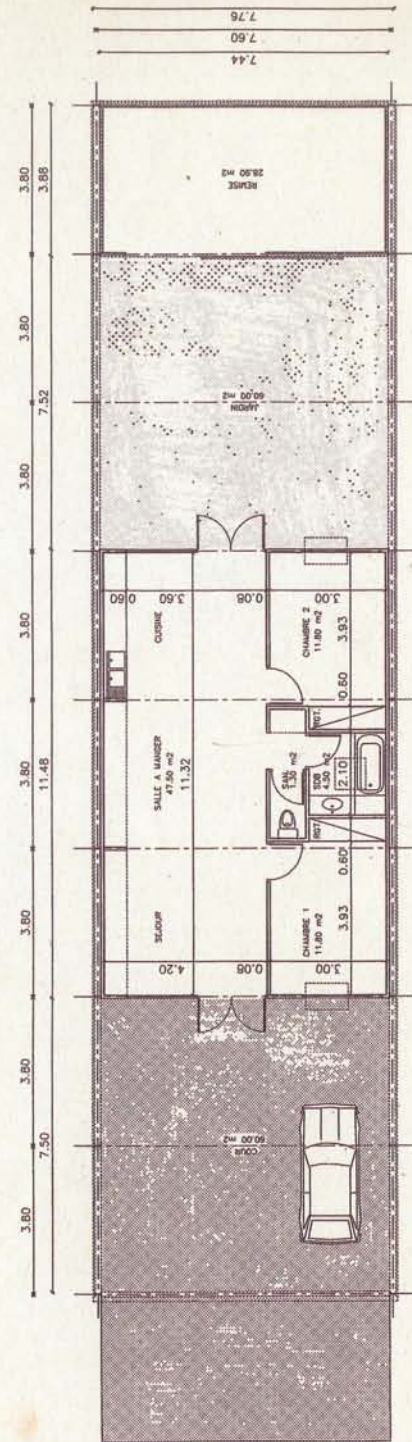

PLAN ECH. 1/100



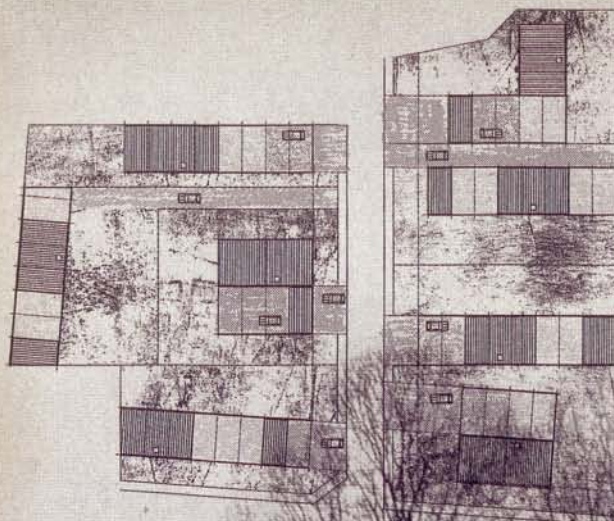

PRINCIPE D'ASSEMBLAGE ECH. 1/500



LOCAUX / SURFACES EN M2		LOT	PRIX FF HT/TTC
SEJOUR/ CUISINE	47,50	TERRASST. GROS ŒUVRE	47 874,00
CHAMBRE 1	11,80	METALLERIE	37 023,00
CHAMBRE 2	11,80	PEAU	48 448,00
SDB	4,50	FACADES	96 762,00
SANIT.	1,30	COUVERTURE	53 918,00
DEGAGT.	1,30	CLOISONNEMENT	13 925,00
RANGT.	2,50	PLOMBERIE	25 000,00
		ELECTRICITE	20 000,00
TOTAL	80,70	MENUISERIE/ PEINTURE	25 272,00
		AMENAGEMENT EXT.	4 476,00
COUR	28,90		
REMISE	60,00	TOTAL TRAVAUX HT	370 000,00
		HONO. ARCHI. HT	44 510,00
		TOTAL HT	414 510,00
		TOTAL TTC	499 900,00



BERLIN

## BARKOW + LEIBINGER

**Bordertown** ► On imagine que cette maison pourrait se développer de manière linéaire sans fin : il s'agit d'un volume

de plain-pied, parallèle à une bande de jardin. Au sein de ce module se succèdent en enfilade un garage, une chambre indépendante, une cuisine ouverte sur un coin repas et le séjour, puis les chambres (1, 2 ou 3), desservies par un couloir très large. Cette proposition peut s'adapter à différents types de parcelles à condition que la voirie ménage l'angle de giration suffisant pour qu'une voiture puisse pénétrer dans le garage. Cette latitude permet d'envisager le traitement du couloir de desserte de manière très différente selon qu'il constitue le front de rue ou se cale en limite de voisinage. Cependant, tout dépendra aussi de l'orientation du terrain puisque le dessin actuel ouvre toutes les pièces du même côté – gare aux orientations plein nord ! Outre ses grandes baies vitrées, cette maison se caractérise par son ossature bois posée sur un socle en béton et sa toiture à faible pente. Histoire de démontrer son adaptabilité, les architectes l'ont située dans l'un des paysages les plus « neutres » qui soit, celui des plaines monotones du 49<sup>ème</sup> parallèle nord, entre les USA et le Canada. F.A.

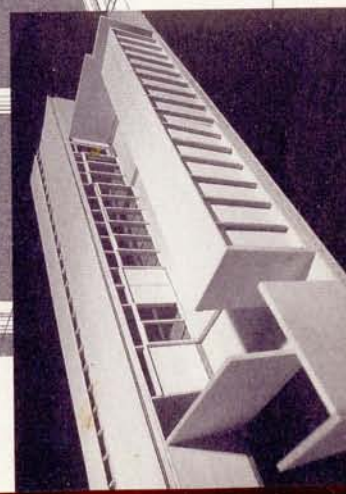
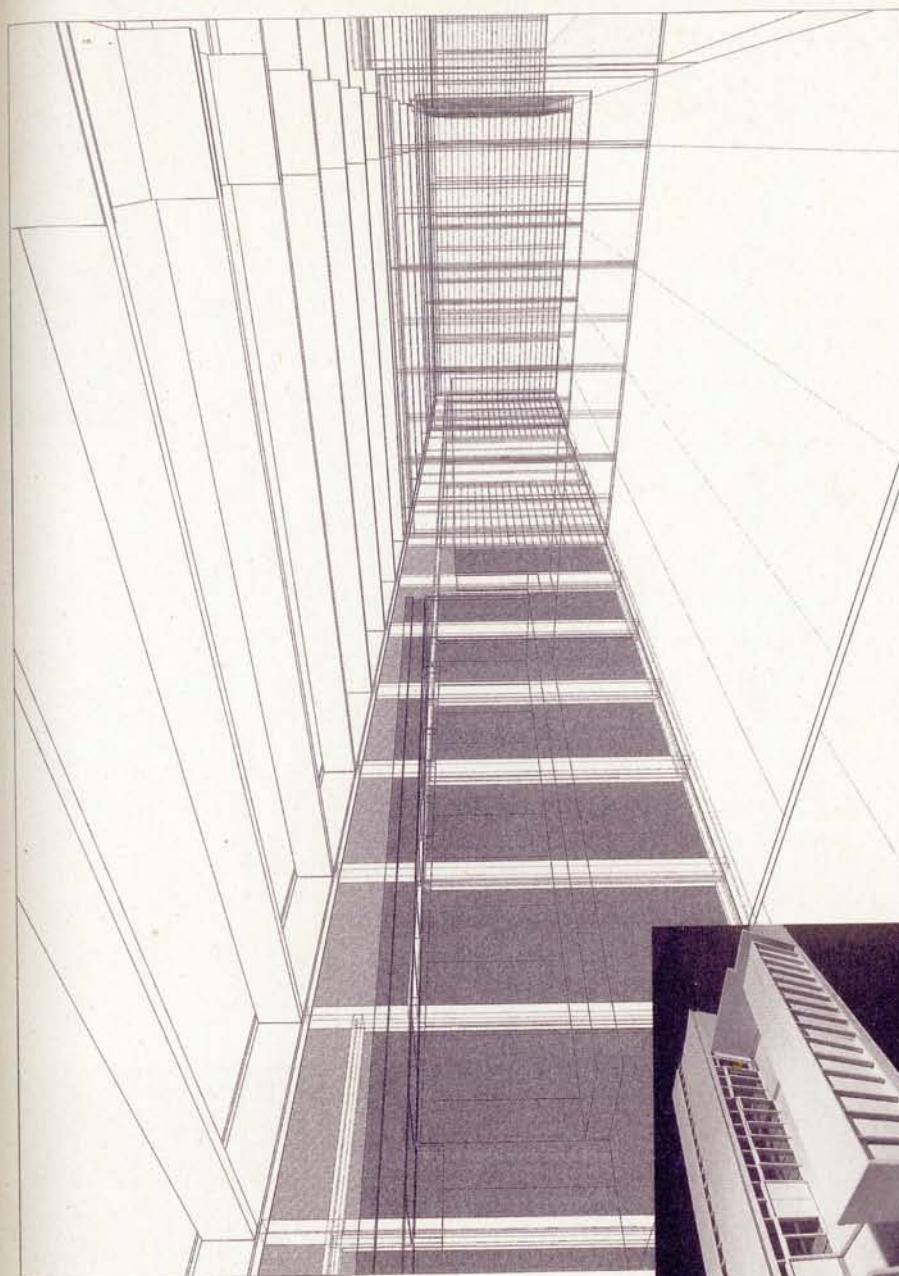



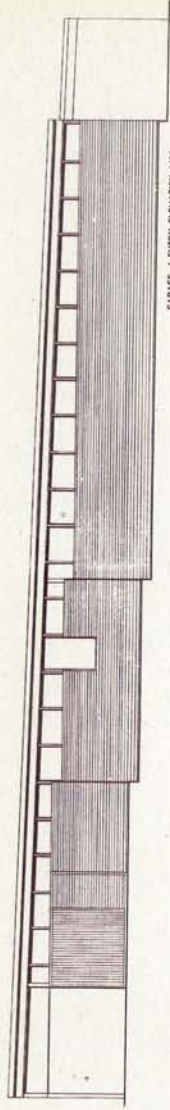

GARAGE / ENTRY ELEVATION 1'00

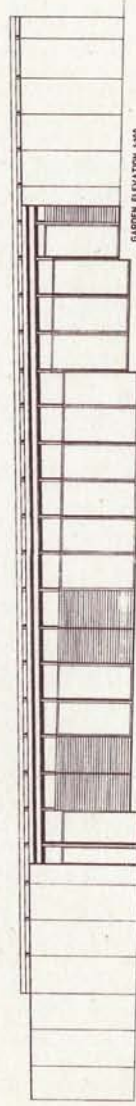

GARDEN ELEVATION 1'00

# LOCAUX / SURFACES EN M2

ENTREE	7,96
WC	1,53
CHAMBRE 1	14,80
CUSINE	10,26
SEJOUR	28,03
S'A MANGER	13,36
CHAMBRE 2	17,13
SDB	8,23
DEBARRAS PLACARD	23,47
TOTAL	124,77
GARAGE	19,14

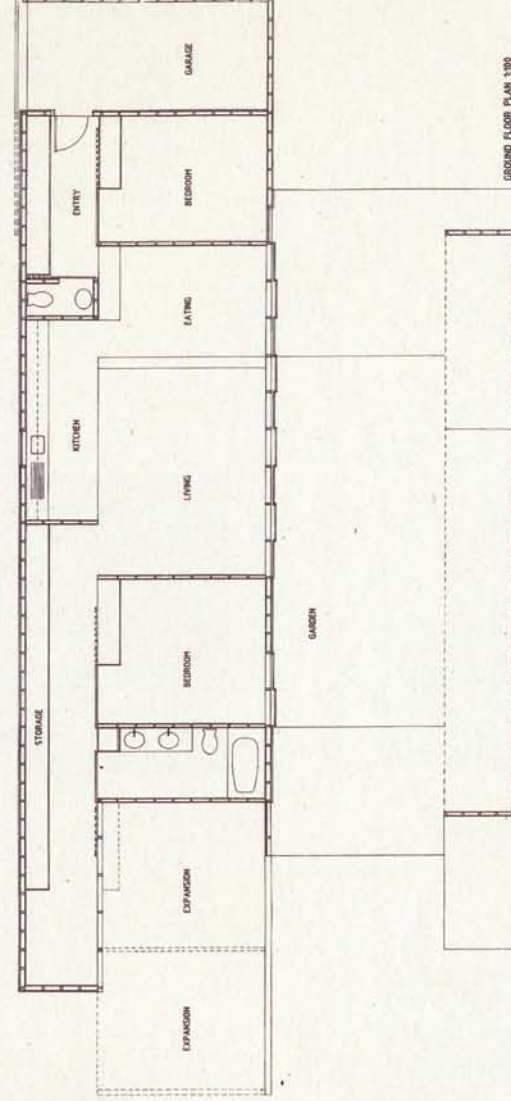
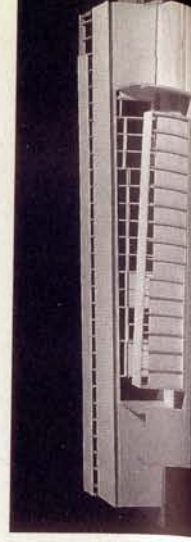

GROUND FLOOR PLAN 1'00



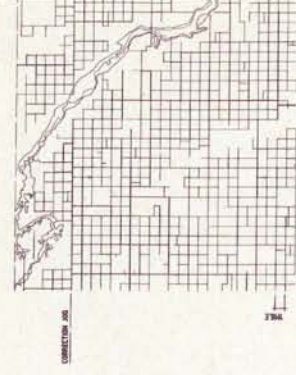
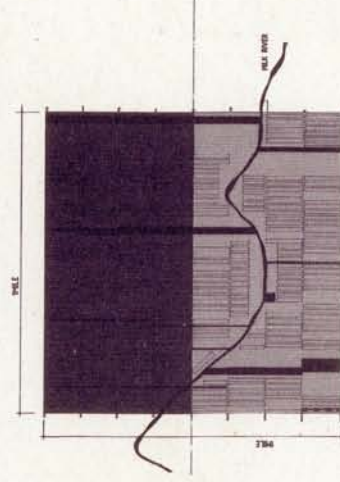

TABLE 1  
GRID CORRECTION JOG. THE AMERICAN LANDSCAPE DIVIDED INTO ONE-  
MILE QUADRANTS IS CORRECTED BY A JOG EVERY 24 MILES TO ADJUST  
TO THE GLOBES CURVATURE.



BORDERTOWN CARPET HOUSING IN 1 MILE SECTOR HOUSING BUILT NORTH SOUTH PARALLEL TO AGRICULTURAL LANDSCAPE. HILL RIVER EXPANDS INTO PARK AREAS AS FLOOD AREA. HOUSING BREAKS EVERY 1/8 MILE RESPONDING TO GRID CORRECTING JOG.

GARDENS. GARDENS IN THE FORM OF NATURAL GRASSLANDS MAKE THE OPEN SPACE ON THE CANADIAN SIDE. THE AMERICAN SIDE CONSISTS OF AGRICULTURAL GARDENS (WHEAT). RECONSTRUCTING LAND POLICY AT THE DOMESTIC SCALE.

LOT	PRIX FF HT/TIC
FONDATEURS	55 834,00
MURS PORTEURS EXT.	51 300,00
CLOISON. INT.	16 472,00
PORTEES	7 302,00
FENETRES	56 006,00
TOITURE	49 680,00
JARDIN	4 050,00
GARAGE	38 946,00
PLOMBERIE	5 000,00
ELECTRICITE	25 000,00
CHAUFFAGE	40 000,00
<b>TOTAL TRAVAUX HT</b>	<b>349 990,00</b>
<b>HONO. ARCHIT. HT</b>	<b>34 999,00</b>
<b>TOTAL HT</b>	<b>384 989,00</b>
<b>TOTAL TTC</b>	<b>464 296,00</b>



GENEVE

## BRS : BOHNET + RAY + STILES

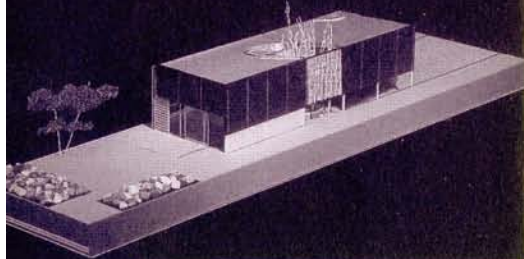

**Une maison, dix maisons / Maison en bande** ► C'est une nouvelle variation sur le thème de la maison en bande, avec tous ses avantages économiques et urbains. Long et peu large, l'espace habitable est divisé en trois bandes différentes. La première,

destinée aux services (cuisine, sanitaires, rangements) est adossée à un mur lourd, maçonné; la seconde traverse la maison de bout en bout pour distribuer les

espaces; la troisième organise les lieux de vie (séjour, cuisine, chambres) autour d'un minuscule patio qui forme un puits de lumière.

Que l'on soit à pied ou en voiture, on entre par une rampe légère qui fait office de parking sous la première moitié de la maison. Quelques marches

donnent accès au séjour-cuisine situé de plain-pied, largement vitré et en double hauteur. Plus à l'abri un demi-niveau au-dessus, les deux chambres sont alignées dans un volume soulevé à un mètre du sol. Les espaces communs et privés sont ainsi séparés par un demi-étage, façon de signifier leur indépendance sans les séparer brutalement. La grande longueur de la maison échelonne bien les degrés d'intimité. Au centre, le patio enferme un petit morceau de nature et s'évase par un ovale vitré qui illumine la table du repas. P.J.

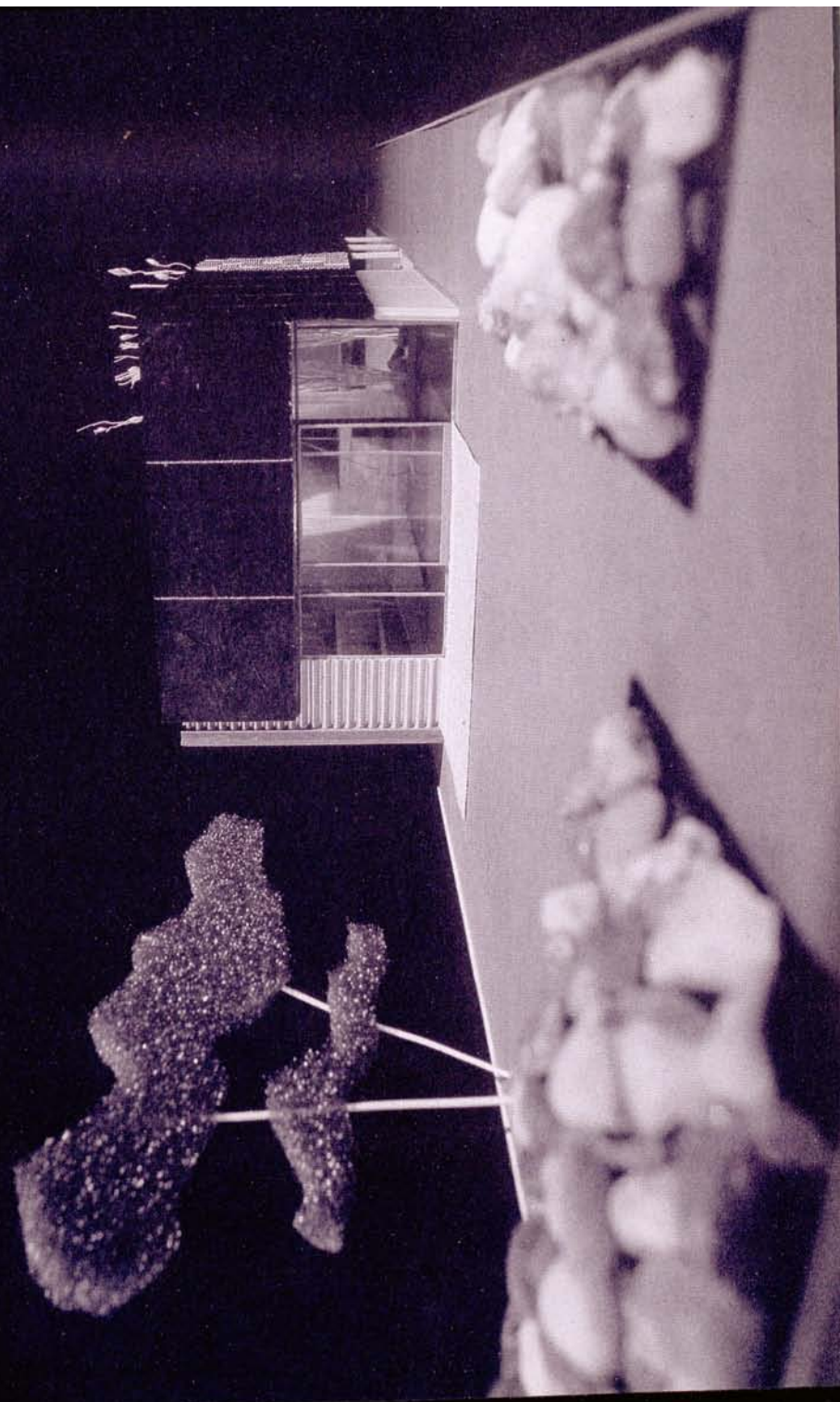



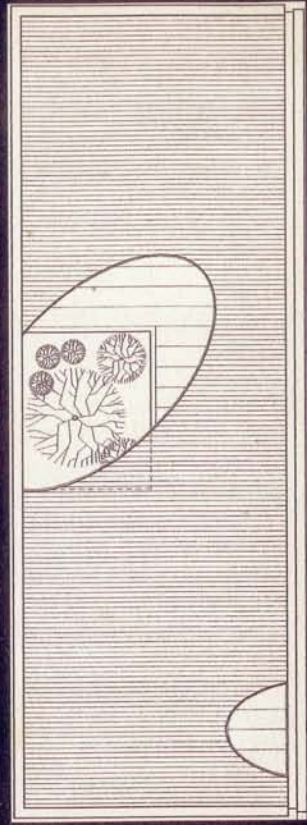
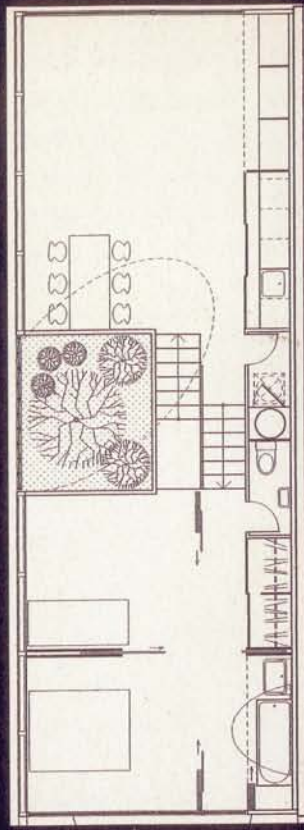
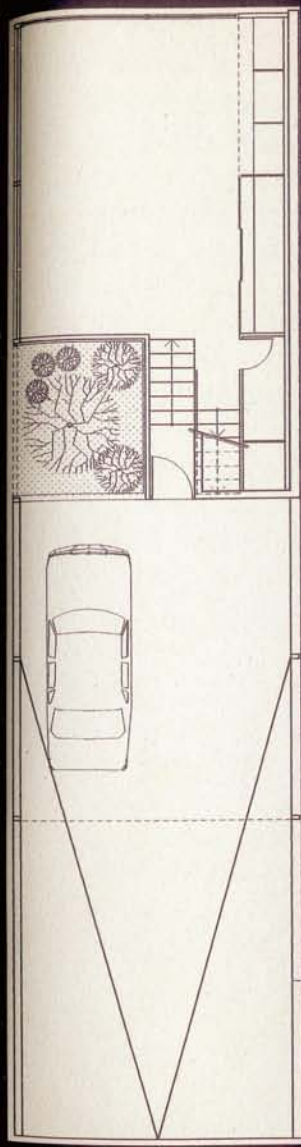
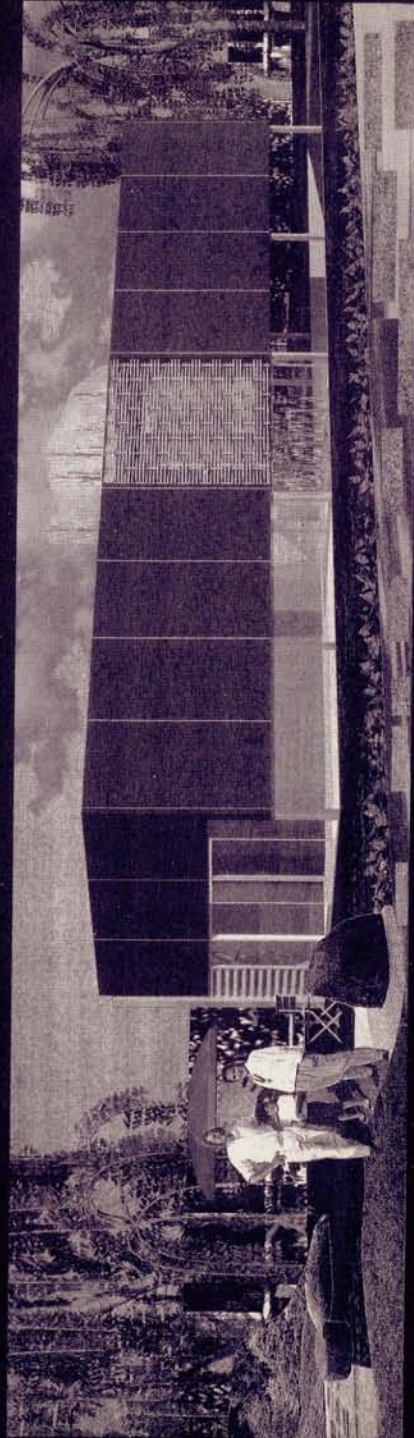
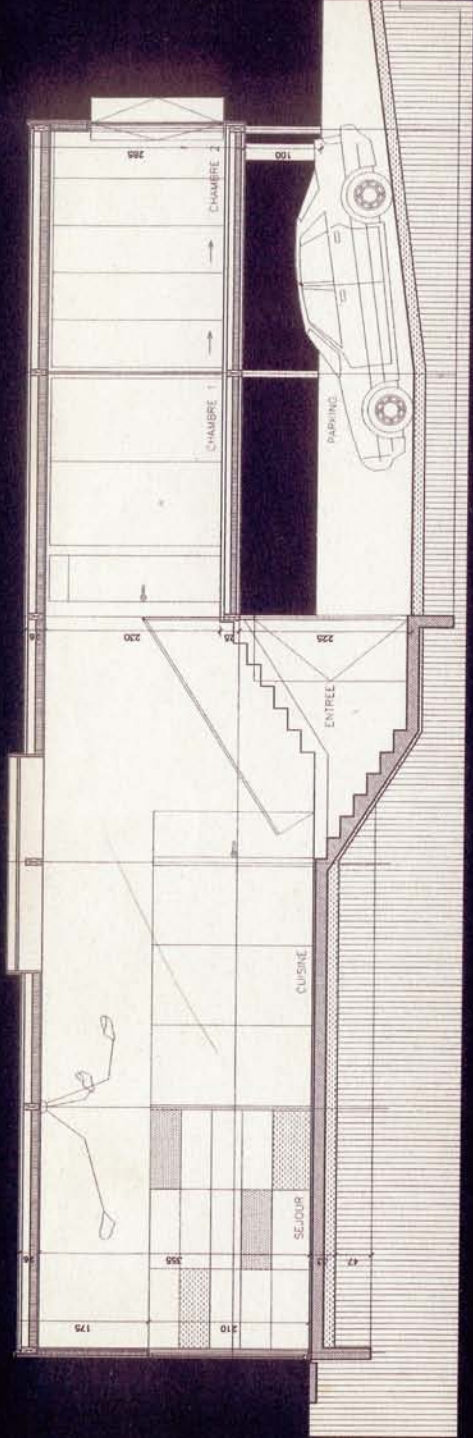

LOT	PRIX FF HT/TTC
EXCAVATION	13 031,00
FONDATIONS	42 095,00
STRUCTURE BOIS	70 525,00
FACADES	109 541,00
CLOISON / PLATRIERIE	6 272,00
MENUISERIE BOIS	20 980,00
SOL	14 000,00
SANITAIRE	20 000,00
CUISINE	5 500,00
CHAUFFAGE GAZ	30 000,00
ELECTRICITE	20 000,00
PEINTURE	2 240,00
AMENAGEMENT EXT.	9 220,00
CLOTURE	4 000,00
TOTAL TRAVAUX HT	367 405,00
HONO. ARCHI. HT	45 000,00
TOTAL HT	412 405,00
TOTAL TTC	497 360,00



**Nu/Fenêtre sur ciel** ► Une maison close, au sens premier du mot. Un modèle de base totalement introverti, sans ouverture sur l'extérieur, délimité par des longs murs – 28,50 mètres – en béton et parpaings, recouverts de couches de goudron. La lumière arrive par le haut à l'intérieur du jardin et du patio intégrés et se diffuse latéralement vers le séjour et les chambres. En communication

ROME

## CARERI + AVELLINO + CARBONE

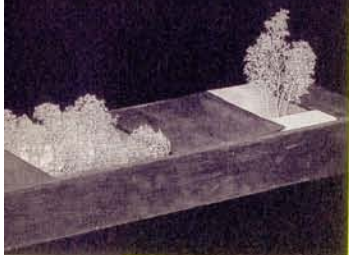

constante et privilégiée avec la terre et le ciel, l'habitant peut néanmoins décider de pratiquer une ou plusieurs ouvertures vers ses voisins et le paysage environnant. Il des-

sine ainsi une façade personnalisée en fonction de sa plus ou moins grande curiosité pour l'extérieur. Il peut choisir aussi les matériaux des revêtements intérieurs et la distribution des pièces : au centre, un système de cloisons mobiles offre un espace flexible accueillant deux chambres supplémentaires. La maison

s'ouvre dans toute sa largeur sur les espaces plantés – jardin et patio – par le jeu de portes-fenêtres coulissantes. Conçue comme une addition de pièces que l'on poserait bout à bout, la maison peut prendre des configurations différentes, horizontales ou verticales. En revanche, sa reproduction en de multiples exemplaires ne peut prétendre seule à faire naître un quartier. G.D.

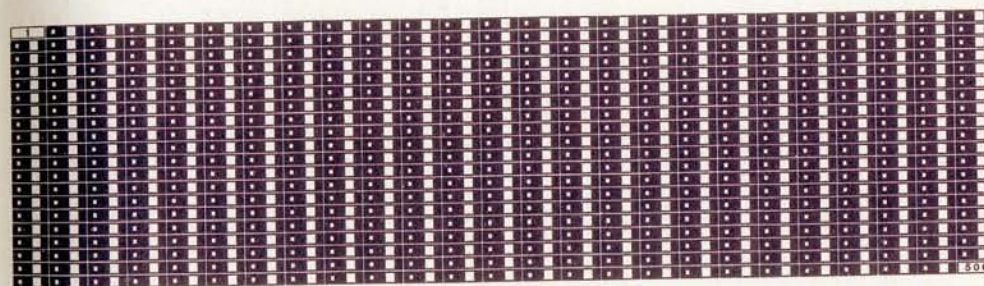

UN QUARTIER NE PEUT PAS NAÎTRE DU CLONE MULTIPLE D'UNE MAISON. MÊME SI C'EST LA PLUS BELLE MAISON DU MONDE



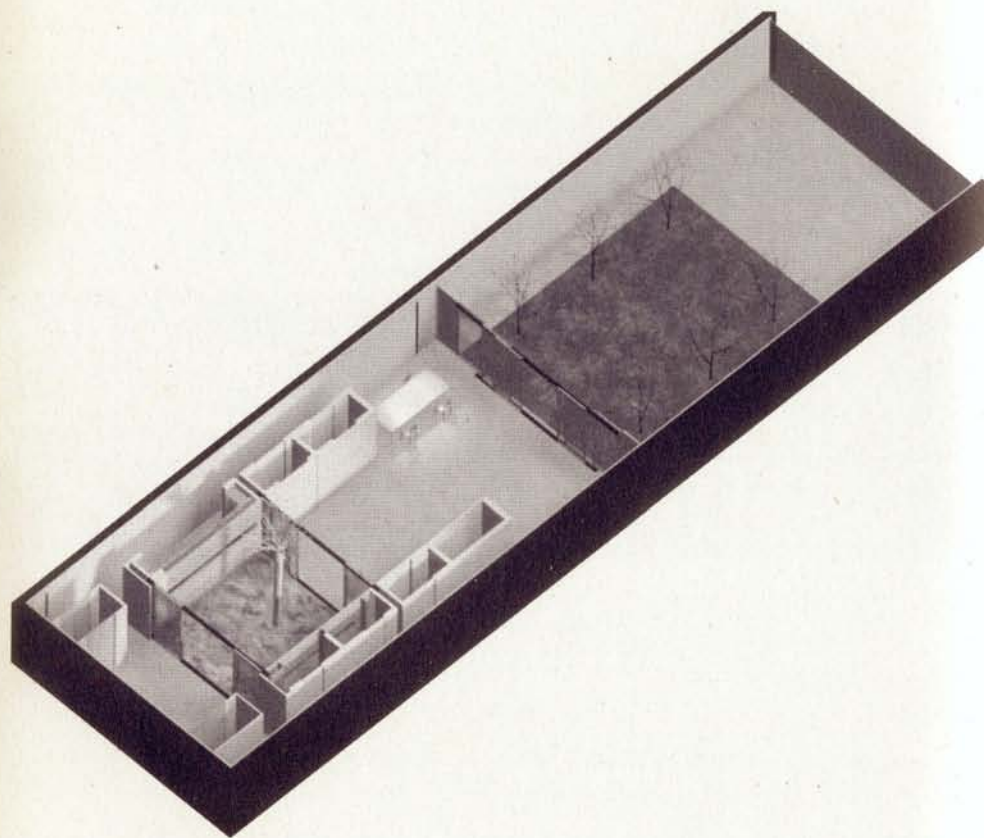

LOCAUX/SURFACES EN M2		LOT	PRIX FF HT/TTC
SEJOUR	30,00	GROS-ŒUVRE	98 830,00
ESPACE FLEXIBLE	24,00	TOITURE	61 450,00
CUISINE	7,00	PLATRERIE	34 940,00
CHAMBRES	22,00	FACADE VITREE	50 000,00
SANIT.	7,00	SOL	6 000,00
		PEINTURE	9 600,00
TOTAL	90,00	ELECTRICITE	18 000,00
		PLOMBERIE	30 000,00
GARAGE	40,00	CHAUFFAGE PAR LE SOL	27 300,00
JARDIN	60,00	SERRURERIE	19 760,00
PARCELLE	415,00	JARDIN	14 100,00
		TOTAL TRAVAUX HT	370 000,00
		HONO. ARCHI. HT	44 510,00
		TOTAL HT	414 510,00
		TOTAL TTC	499 900,00

1 PIECE



3 PIECES

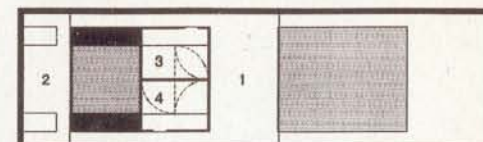
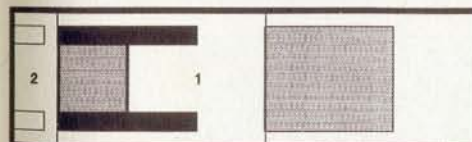
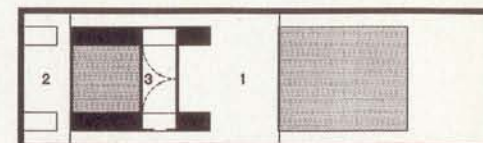

2 PIECES

4 PIECES

CONFIGURATIONS







COUPES

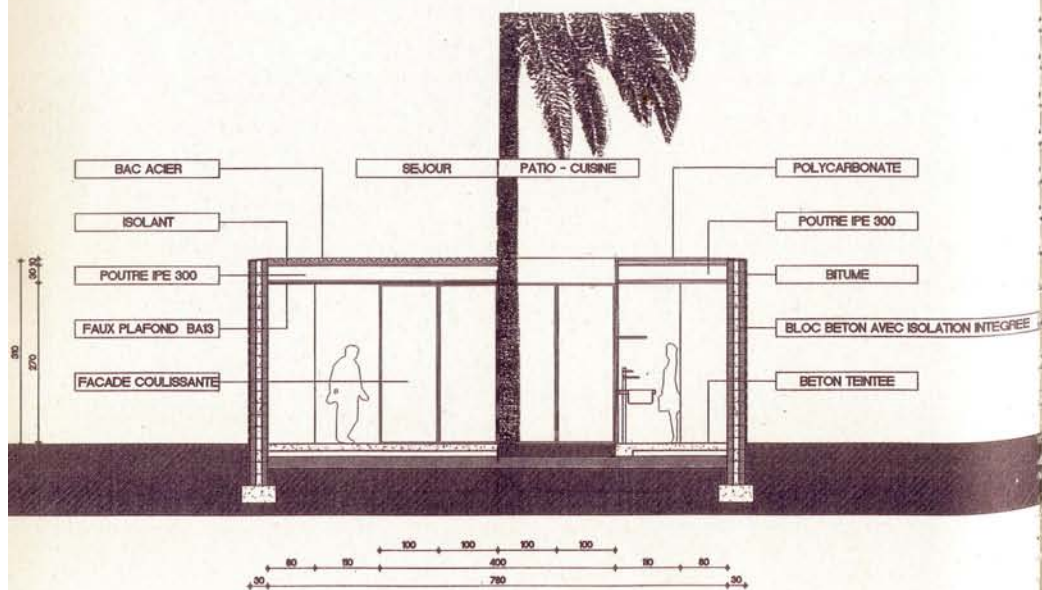

COUPE





**Maison parcelle** ► La maison, qui s'étire sur un terrain en lanière inspiré des parcelles cultivées, est à la fois une maison des villes et une maison des champs. A la campagne, son volume isolé rappelle le volume simple et allongé des bâtiments agricoles. En ville, c'est une maison de mitoyenneté jumelable de part et d'autre, économe en voirie et génératrice d'un vrai paysage urbain. La voiture, stationnée à l'entrée, met le logement à distance.

## PARIS COULON

Entre deux murs longs de 60 mètres, chaque famille déroule selon son propre scénario une succession de pièces et d'espaces extérieurs. Le jardin peut être placé à l'avant, à l'arrière ou au centre de la maison. Il peut être d'un seul tenant ou réparti en plusieurs patios. En fonction du nombre et de l'âge des habitants, les pièces sont placées dans l'ordre qui convient au fonctionnement de la famille, espacées ou contiguës.

La distance entre les deux murs est celle d'une poutrelle standard de 5,85 mètres. On pose donc facilement un toit, où l'on veut. En déplaçant les pièces, on adapte à faible coût la disposition de la maison. On l'agrandit facilement de nouvelles chambres, appentis ou garages. P.J.

### LOCAUX / SURFACES EN M2

SALON	24,90
S A MANGER	11,00
CUISINE	8,05
CHAMBRE	11,07
S D B	3,80
DRESSING	3,42
ATELIER	3,00
WC	1,62
ENTREE	7,60
DEGAGT CHAMBRE	5,04
GALERIE	9,05

**TOTAL** 88,55

GARAGE	15,00
PARCELLE	381,00



### LOT PRIX FF HT/TTC

GROS ŒUVRE	133 951,00
TOITURE/COUV.	75 170,00
MENUISERIE EXT. PVC	46 536,00
MENUIS. INT. CLOISONS	16 405,00
ELEC./CHAUFFAGE	40 000,00
PLOMBERIE SANIT.	25 000,00
PEINTURE/REJET. SOLS	31 814,00

<b>TOTAL TRAVAUX HT</b>	<b>368 876,00</b>
HONO. ARCHI. HT	45 000,00
<b>TOTAL HT</b>	<b>413 876,00</b>
<b>TOTAL TTC</b>	<b>499 134,00</b>



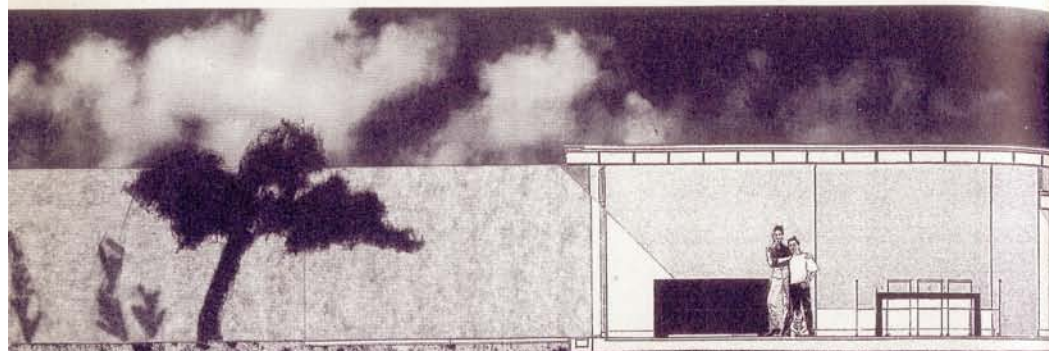

longitudinale sur la "maison parcelle". Echelle 1/50 ème



"maison parcelle" avec terrain. Echelle 1/100 ème

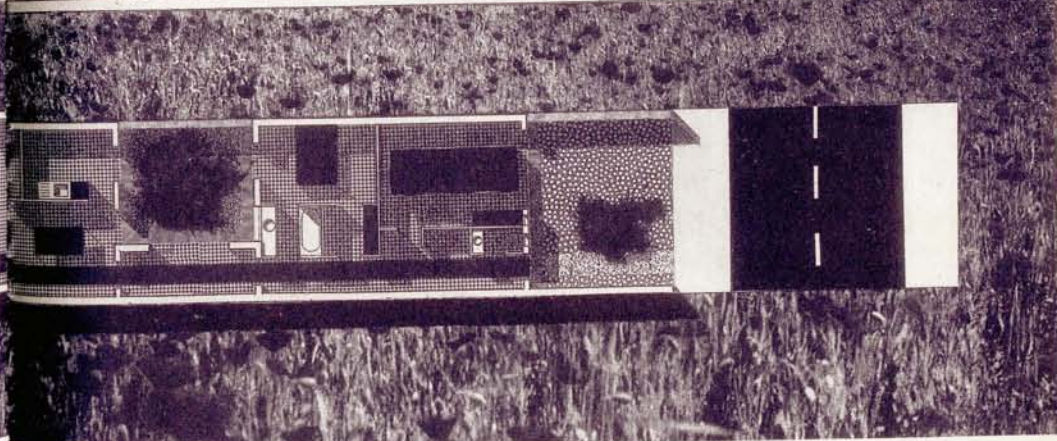
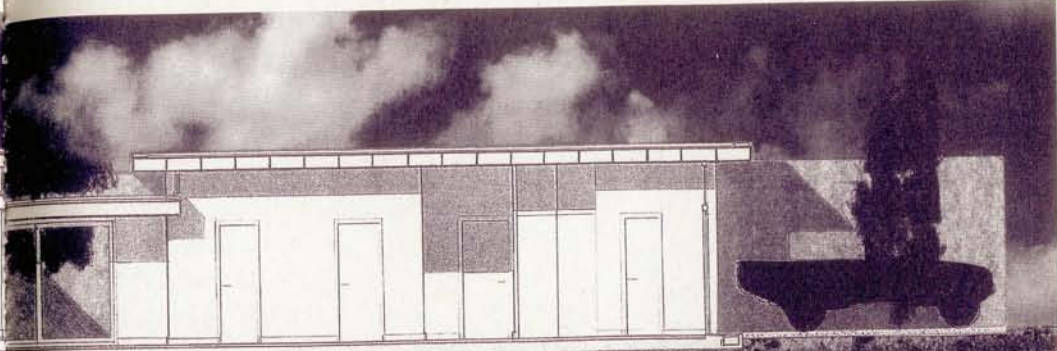
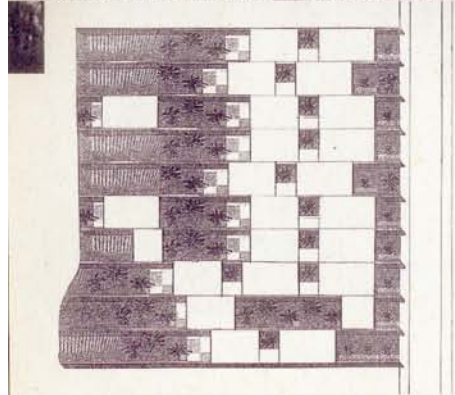



**Maison ET jardin** ► Ce modèle est inscrit dans un principe concret d'aménagement des lotissements où il est essentiel de situer les parcelles dans un système d'espace public hiérarchisé : des rues pour les voitures et des sentes pour les piétons, afin de

constituer un réseau de circulation secondaire. Ce type de raisonnement théorique se poursuit avec le choix d'une construction en bois pour contribuer à faire baisser les prix du marché par la mise en concurrence du mode constructif dominant – celui du béton. Plus spécifiquement, cette proposition considère l'espace de l'habitat et du jardin comme un tout. Elle ne respecte pas à la lettre le principe de l'extension mais s'attache en revanche à tisser des liens entre extérieurs et intérieurs qui pourront ensuite être développés. Elle projette des cabanons, des espaces fonctionnels et thématiques comme une cour pavée attenante au garage pour bricoler, un potager proche de la cuisine. L'espace intérieur est un volume linéaire, avec un pignon marqué sur la rue, prolongé par une pergola. Le logement est accessible à partir du garage ou le long de la séparation mitoyenne. La maison se développe sur un niveau, en léger surplomb par rapport au jardin. Son séjour est largement ouvert sur le jardin et bénéficie d'une double orientation. F.A.

PARIS

**DOAZAN +  
HIRSCHBERGER**



Elle projette des cabanons, des espaces fonctionnels et thématiques comme une cour pavée attenante au garage pour bricoler, un potager proche de la cuisine. L'espace intérieur est un volume linéaire, avec un pignon marqué sur la rue, prolongé par une pergola. Le logement est accessible à partir du garage ou le long de la séparation mitoyenne. La maison se développe sur un niveau, en léger surplomb par rapport au jardin. Son séjour est largement ouvert sur le jardin et bénéficie d'une double orientation. F.A.

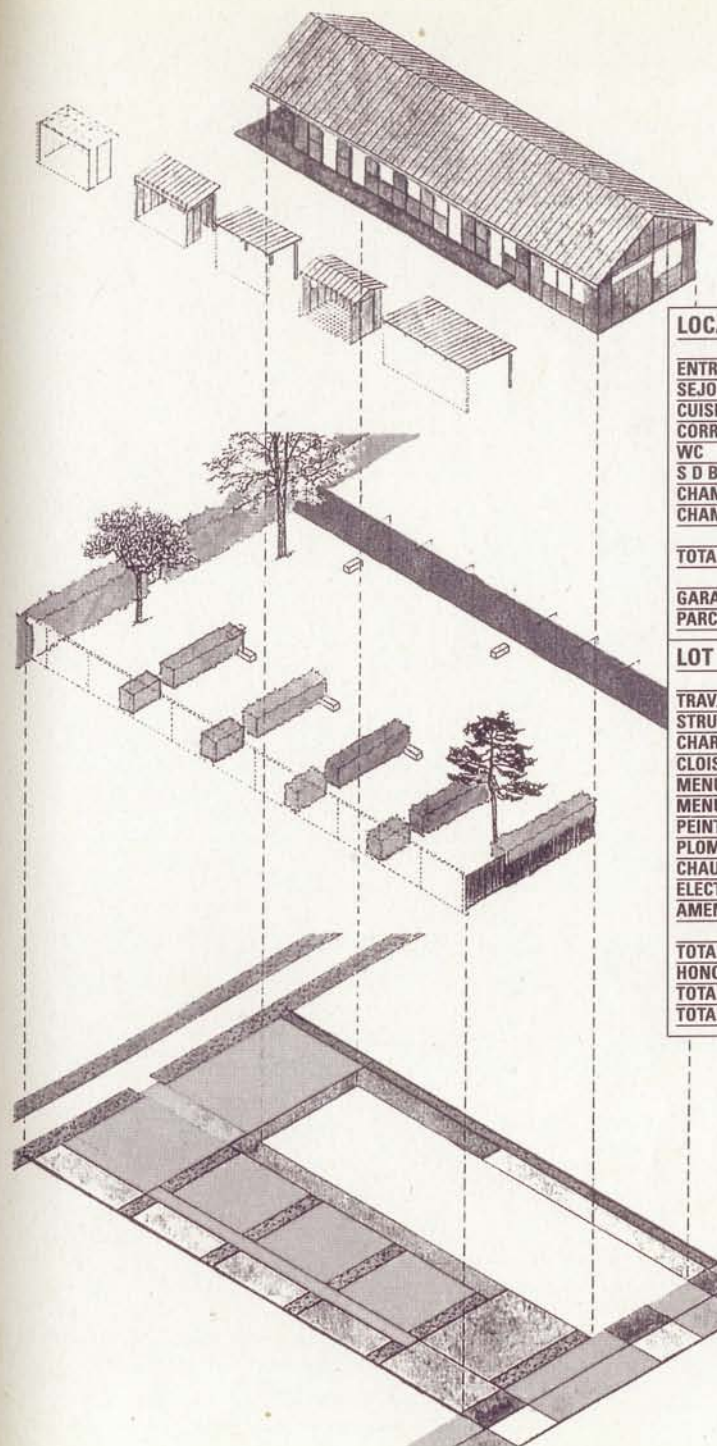

#### LOCAUX / SURFACES EN M2

ENTREE	3,85
SEJOUR	17,30
CUISINE	10,90
CORRIDOR	7,60
WC	1,80
S D B	5,60
CHAMBRE 1	9,70
CHAMBRE 2	10,10

TOTAL 66,85

GARAGE	26,50
PARCELLE	415,00

#### LOT PRIX FF HT/TTC

TRAVAUX PRELIM.	5 485,00
STRUCTURE	98 810,00
CHARPENTE/COUV.	62 270,00
CLOISONS INT.	12 740,00
MENUISERIES EXT. BOIS	55 500,00
MENUISERIE INT.	6 650,00
PEINTURE/FAIENCE	22 800,00
PLOMBERIE	21 000,00
CHAUFFAGE GAZ	40 000,00
ELECTRICITE	20 000,00
AMENAGEMENT EXT.	35 940,00

TOTAL TRAVAUX HT	381 195,00
HONO. ARCHI. HT	33 398,00
TOTAL HT	414 593,00
TOTAL TTC	500 000,00



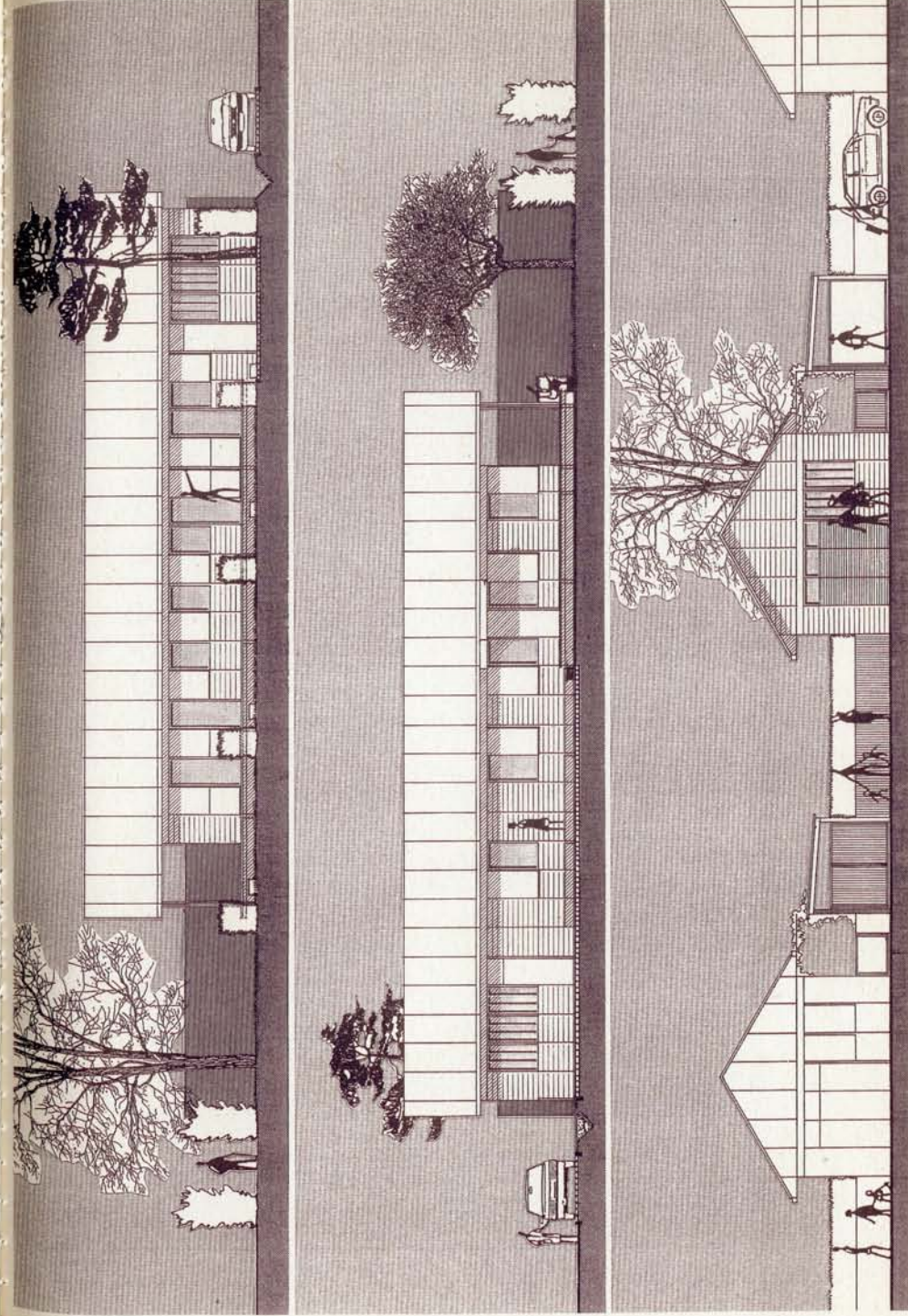
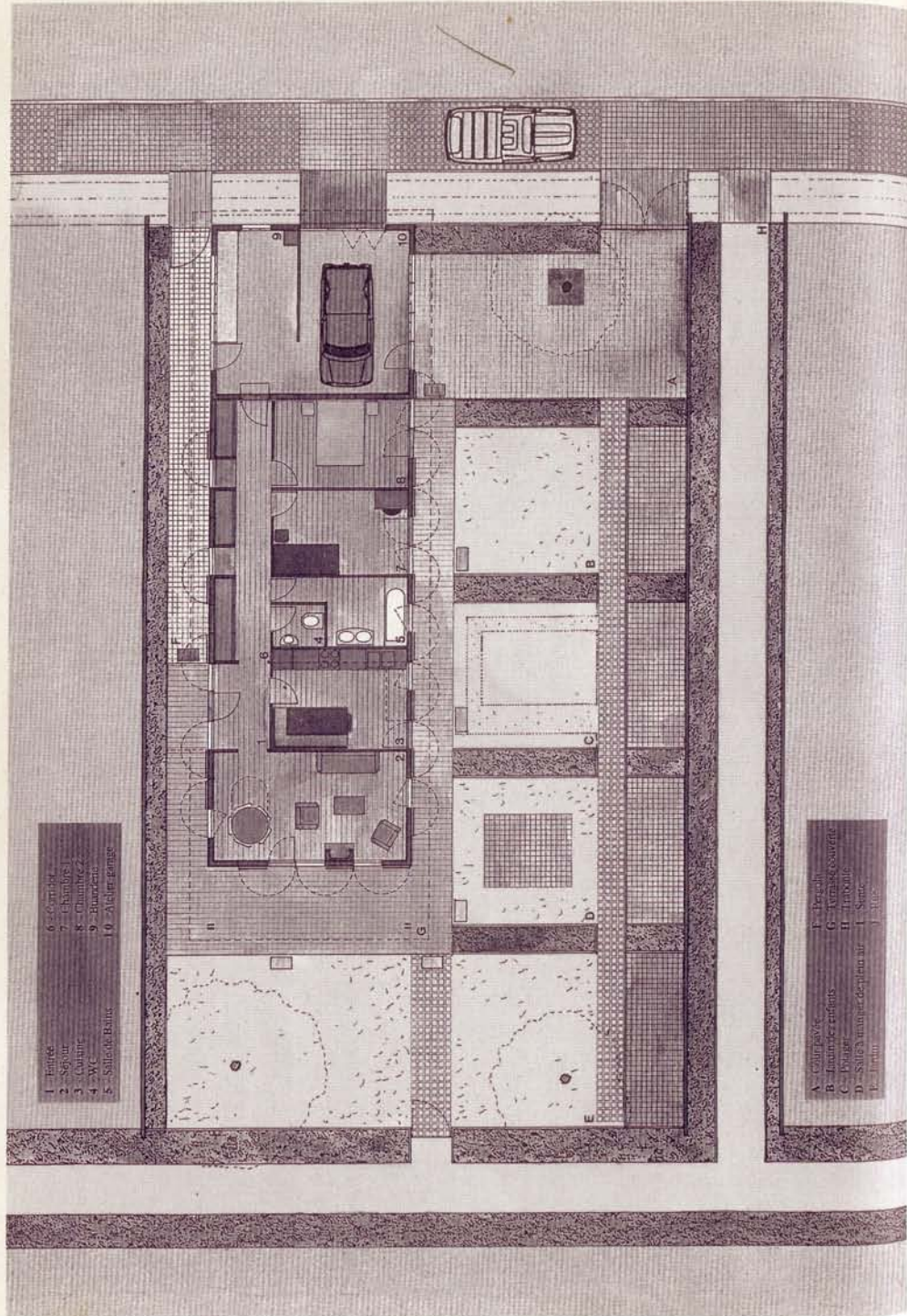



PARIS  
**FASSIO + VIAUD**

**Light Box** ► Une série de bandes parallèles définit le lieu de vie : un grand jardin engazonné et planté de trois arbres, une terrasse en bois, la maison de 100 m<sup>2</sup>, enfin un deuxième jardin de bambous serrés pour faire écran face à la parcelle voisine. Le tout

orienté perpendiculairement à la voie pour donner à voir plus de paysage et moins de bâtiments. Seuls les garages en bois, placés en pignon des maisons,

ponctuent la rue en alternant avec les clôtures en bois tressé de 2 mètres de hauteur. Les maisons sur un seul niveau s'ouvrent de plain-pied sur les jardins par les portes-fenêtres qui équipent chaque pièce. Le plan s'articule autour d'un espace central traversant, un séjour de 33 m<sup>2</sup> qui commande de part et d'autre quatre pièces de 11 m<sup>2</sup>, soit 3 chambres et la cuisine. Aux deux extrémités, deux salles de bains. Les murs des deux longues façades sont constitués de panneaux en polycarbonate alvéolaire triple paroi sertis dans un cadre d'aluminium et fixés sur l'ossature bois. A l'intérieur, les lisses horizontales qui supportent le bardage translucide deviennent étagères : ces murs qui laissent passer la lumière peuvent aussi se couvrir de livres et d'objets divers. La toiture-terrasse, avec son lestage de terre végétale, compose un troisième jardin. **G. D.**

LA MAISON EN CHIFFRE

<b>Mouvements de terre</b> 8 300 F	<b>Menuiseries extérieures</b> 79 900 F	<b>Électricité</b> 32 000 F	<b>Étanchéité</b> 36 000 F
• Fouilles en rigoles en terrain de toute nature m <sup>3</sup> 28	• Menuiserie Bois	• Forfait pour installation générale U 1	• Complexe Type BROCK constitué d'un pare-vapeur, d'une étanchéité, d'un drainage, d'un surlit de 5 cm mousses + adhésif m <sup>2</sup> 120
• Ramblais pourtour de construction m <sup>3</sup> 80	• Vitrage étaié 180x205 U 6	• Convecteurs électriques U 8	<b>Revêtements de sols - Faïences</b> 11 400 F
<b>Fondation</b> 10 300 F	• Porte de garage 270x230 U 1	<b>Plâtrerie</b> 10 150 F	• Chape au mortier de ciment teinté dans la masse lissée et bouchardée au fer à briques selon motif 40 x 40 m <sup>2</sup> 120
• Béton armé pour semelle filante m <sup>3</sup> 7	• Couverture aluminium pour accroters ml 52	• Cloison en placostr BA13 + isolant m <sup>2</sup> 52	• Faïence murale 15 x 15 m <sup>2</sup> 9
• Murs d'infrastructure en aggr. de 20 acm plein m <sup>2</sup> 42	• Panneaux translucides en polycarbonate alvéolaire triple paroi + joints aluminium périphérique et fixation sur ossature bois m <sup>2</sup> 84	• Isolation intérieure-doublage m <sup>2</sup> 13	<b>Peyage</b> 20 500 F
• Dallage béton-silicé polyane + isolation + dalle béton armé m <sup>2</sup> 120	<b>Menuiserie intérieure bois</b> 12 900 F	<b>Peinture</b> 13 900 F	• Clôture en bois tressé de 2 m de hauteur m <sup>2</sup> 18
<b>Élévation et dallage</b> 18 750 F	• Porte isoplane + quincaillerie U 8	• Deux couches de peinture glytère + enduit m <sup>2</sup> 337	• Portail d'entrée en bois tressé sur ossature bois U 1
• Maçonnerie en parpaing de 20 creux m <sup>2</sup> 7	• Plinthe en sapin ml 40	<b>Charpente ossature bois</b> 88 600 F	• Engazonnement général du terrain m <sup>2</sup> 220
<b>Ouvrages divers</b> 3 700 F	<b>Plomberie</b> 15 000 F	• Poutres principales (220 x 47) ml 80	• Jardin clos en bambou m <sup>2</sup> 60
• Garde pour EP 30 x 30 2	• Vaseau SOB U 1	• Panneau de toiture (Type tritrite) composé de BA13, des chevrons, d'un isolant, d'un panneau de particule support d'étanchéité m <sup>2</sup> 120	• Arbres de haute tige U 3
• Drainage périphérique U 1	• Evier U 1	• Poutre de rive (330 x 47) formant accroters ml 40	<b>TOTAL</b> 370 000 FHT
• Soudure de cheminée cuisine et ventilation U 1	• Baignoire U 1	• Poteaux en façade (97 x 97) ml 56	• La terrasse en bois est en option
	• WC U 2	• Lisses horizontales (150 x 47) support de bardage translucide ml 165	
	• Alimentation, vidange, robinetterie et chauffe-eau	• Bardage bois sur ossature + isolant en pignon m <sup>2</sup> 49	

ETANCHEITE

complexe type Brock: pare-vapeur, étanchéité, drainage, mousses + adhésif.

CHARPENTE

sandwich type tritrite: BA13, chevrons, isolant, panneau de particule support d'étanchéité, poutres sapin 220x47 principales, 330x47 rives.

MAÇONNERIE

dalle béton parpaing 20x20x50.

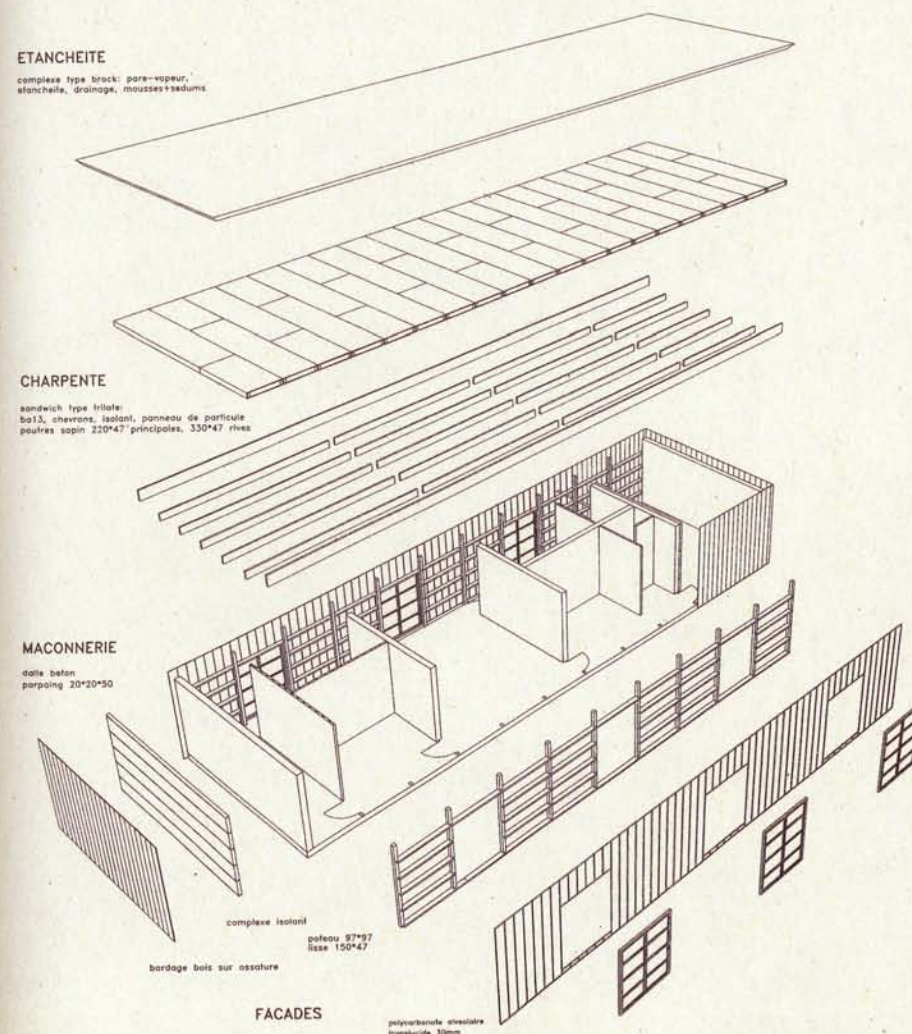



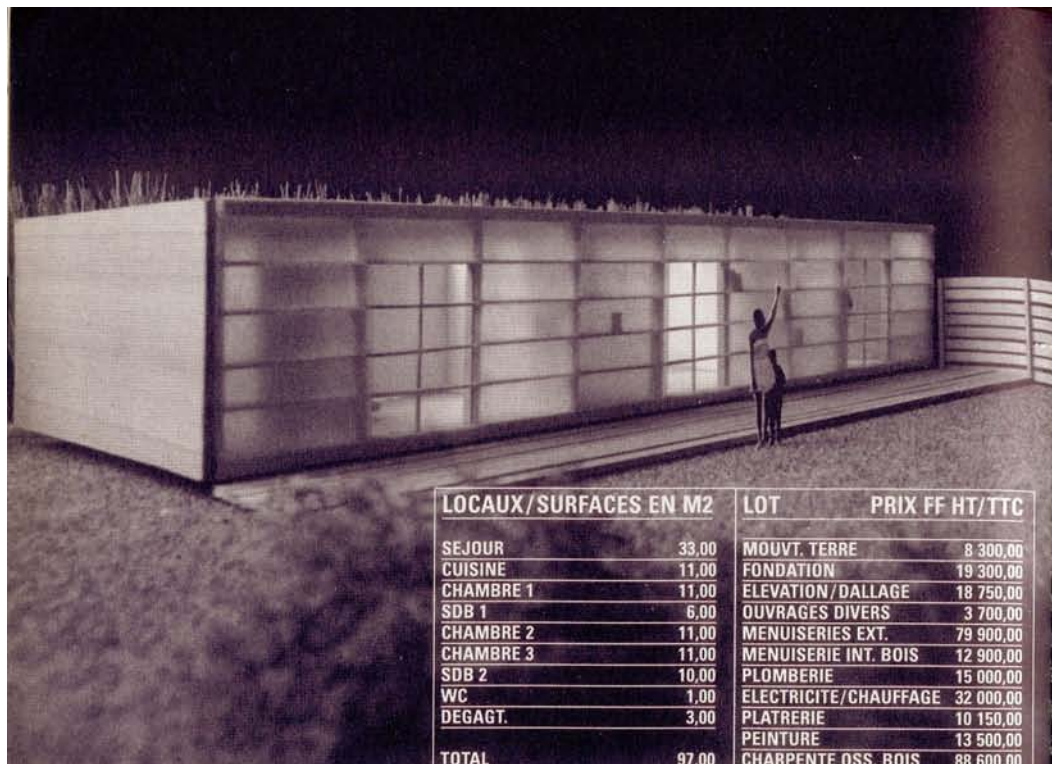

# LOCAUX/SURFACES EN M2

SEJOUR	33,00
CUISINE	11,00
CHAMBRE 1	11,00
SDB 1	6,00
CHAMBRE 2	11,00
CHAMBRE 3	11,00
SDB 2	10,00
WC	1,00
DEGAGT.	3,00
<b>TOTAL</b>	<b>97,00</b>
GARAGE	20,00
PARCELLE	400,00

# LOT PRIX FF HT/TTC

MOUVT. TERRE	8 300,00
FONDATION	19 300,00
ELEVATION/DALLAGE	18 750,00
OUVRAGES DIVERS	3 700,00
MENUISERIES EXT.	79 900,00
MENUISERIE INT. BOIS	12 900,00
PLOMBERIE	15 000,00
ELECTRICITE/CHAUFFAGE	32 000,00
PLATRIERIE	10 150,00
PEINTURE	13 500,00
CHARPENTE OSS. BOIS	88 600,00
ETANCHEITE	36 000,00
SOLS/FAIENCE	11 400,00
PAYSAGE	20 500,00
<b>TOTAL TRAVAUX HT</b>	<b>370 000,00</b>
HONO. ARCHI. HT	44 510,00
<b>TOTAL HT</b>	<b>414 510,00</b>
<b>TOTAL TTC</b>	<b>499 900,00</b>

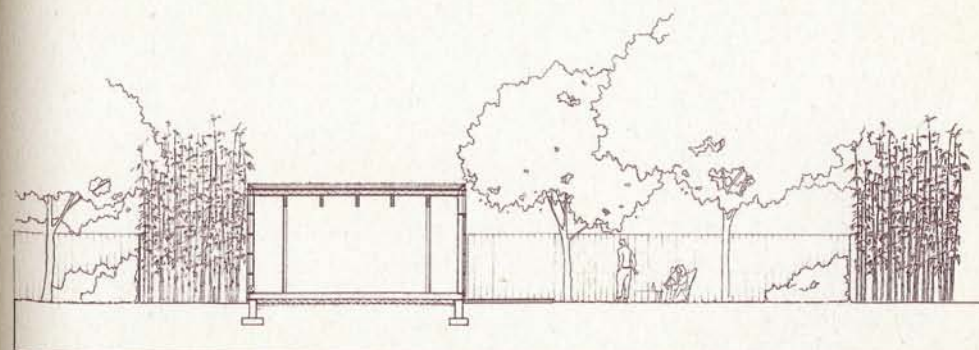
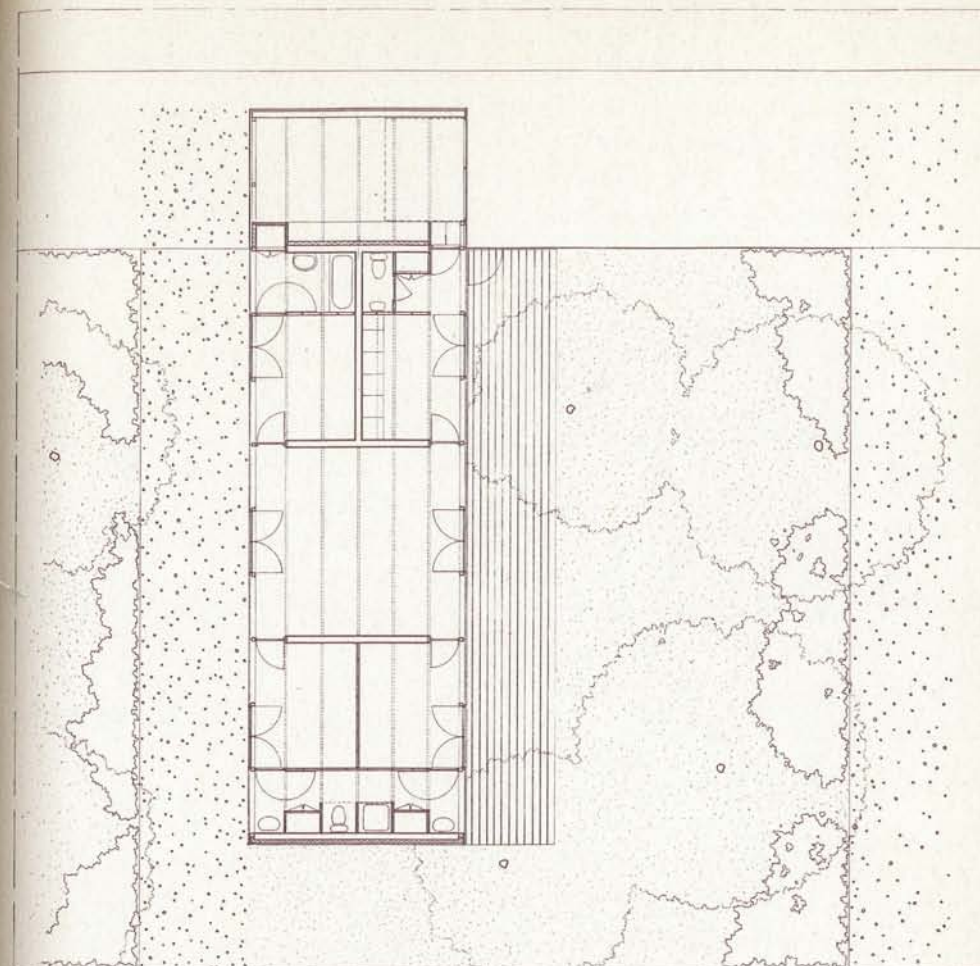
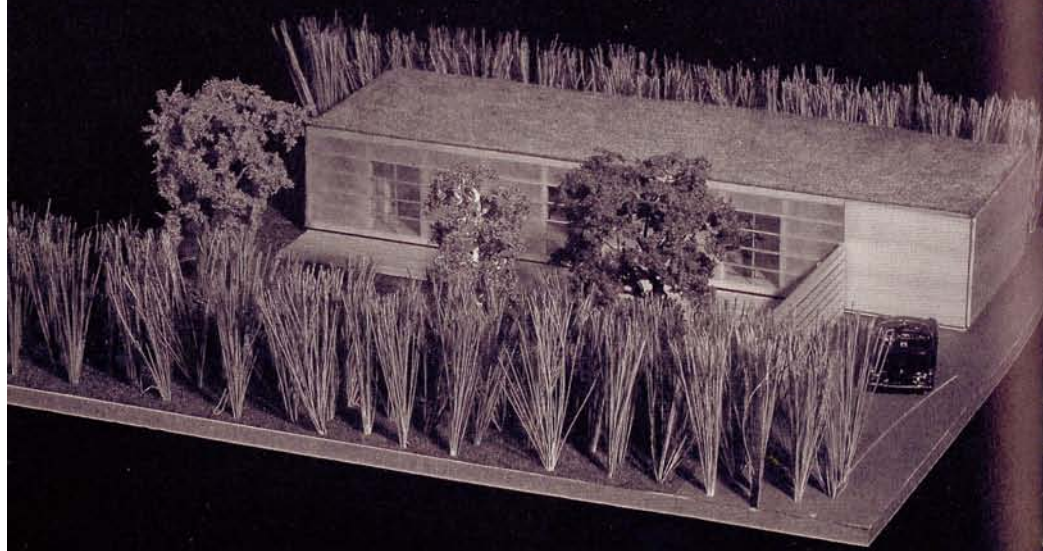



**Jupilles** ► En limite de ville ou de village, lieux d'implantation privilégiés des lotissements, on peut imaginer un mode d'occupation du territoire qui ne s'inspire ni de l'urbain ni du rural mais qui en quelque sorte en constituerait la synthèse, ici version forêt habitée. Les bâtiments qui regroupent deux maisons accolées sont conçus comme des coquilles en béton brut perchées sur pilotis et

PARIS  
**FRANCOIS + LEWIS**

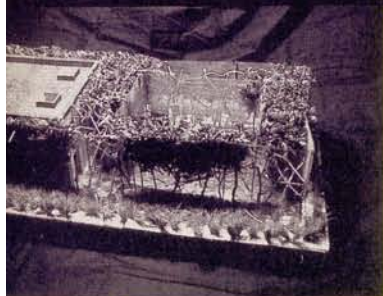

recouvertes, en partie haute, par un fourreau végétal. Ces haies géantes, composées d'essences à feuilles persistantes et d'autres à feuilles caduques – dont la nature peut varier selon les climats et le contexte paysager – deviennent un matériau de façade évolutif, souple et vivant. Elles jouent également un rôle de tempérance climatique. Une structure grillagée les enserre et ordonne

leur croissance. A l'étage – occupé par trois chambres – des fenêtres en porte à faux traversent l'épaisseur végétale pour aller chercher la lumière. Le rez-de-chaussée, largement vitré, dissimule ses menuiseries derrière des planches rustiques qui contribuent à accroître la confusion entre architecture et nature. L'espace de vie se prolonge à l'extérieur de la maison par les patios pratiqués dans l'épaisseur des haies. G. D.

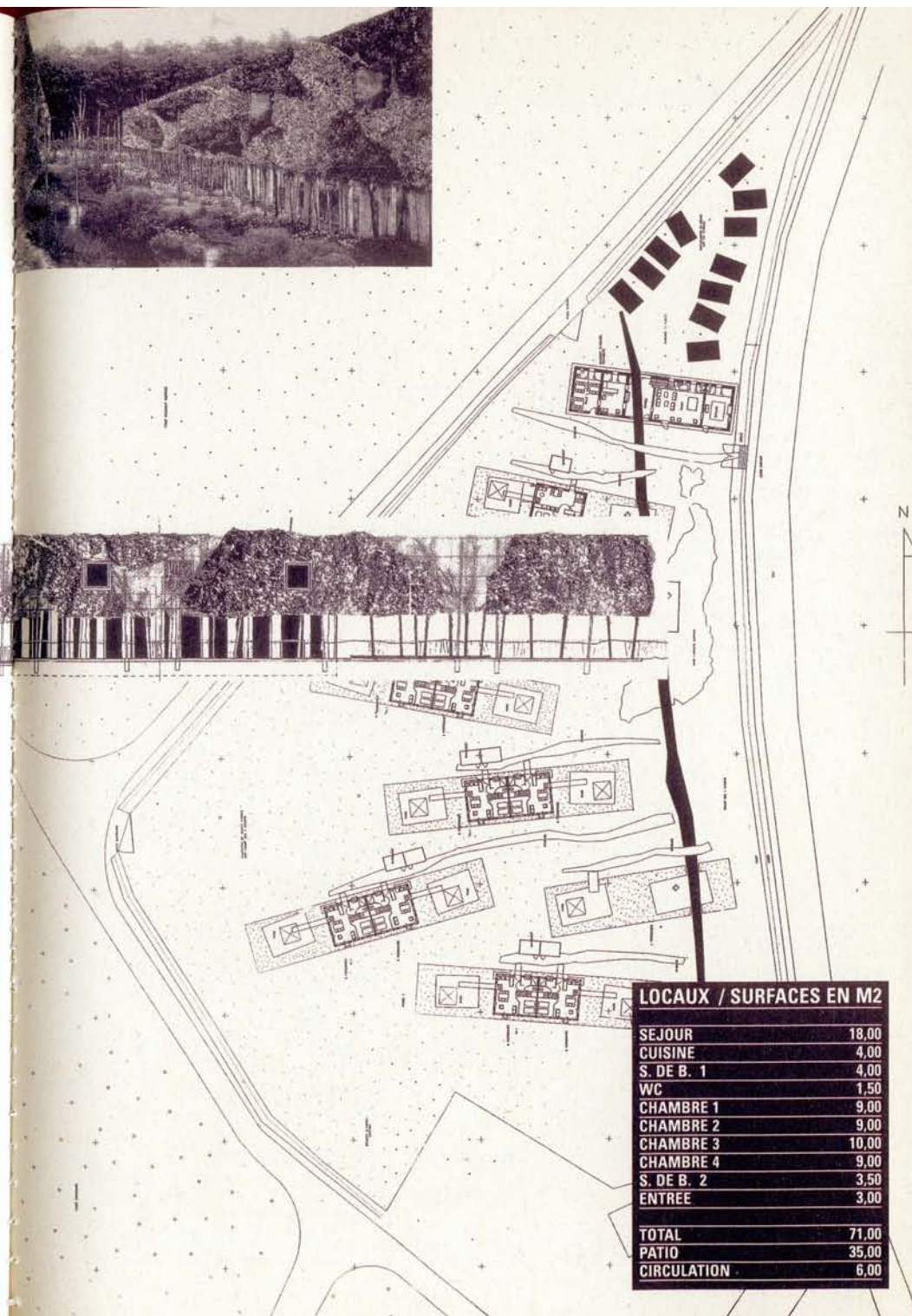
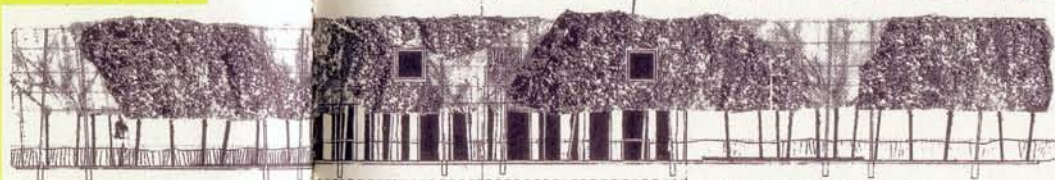

**LOCAUX / SURFACES EN M2**

SEJOUR	18,00
CUISINE	4,00
S. DE B. 1	4,00
WC	1,50
CHAMBRE 1	9,00
CHAMBRE 2	9,00
CHAMBRE 3	10,00
CHAMBRE 4	9,00
S. DE B. 2	3,50
ENTREE	3,00
<b>TOTAL</b>	<b>71,00</b>
PATIO	35,00
CIRCULATION	6,00



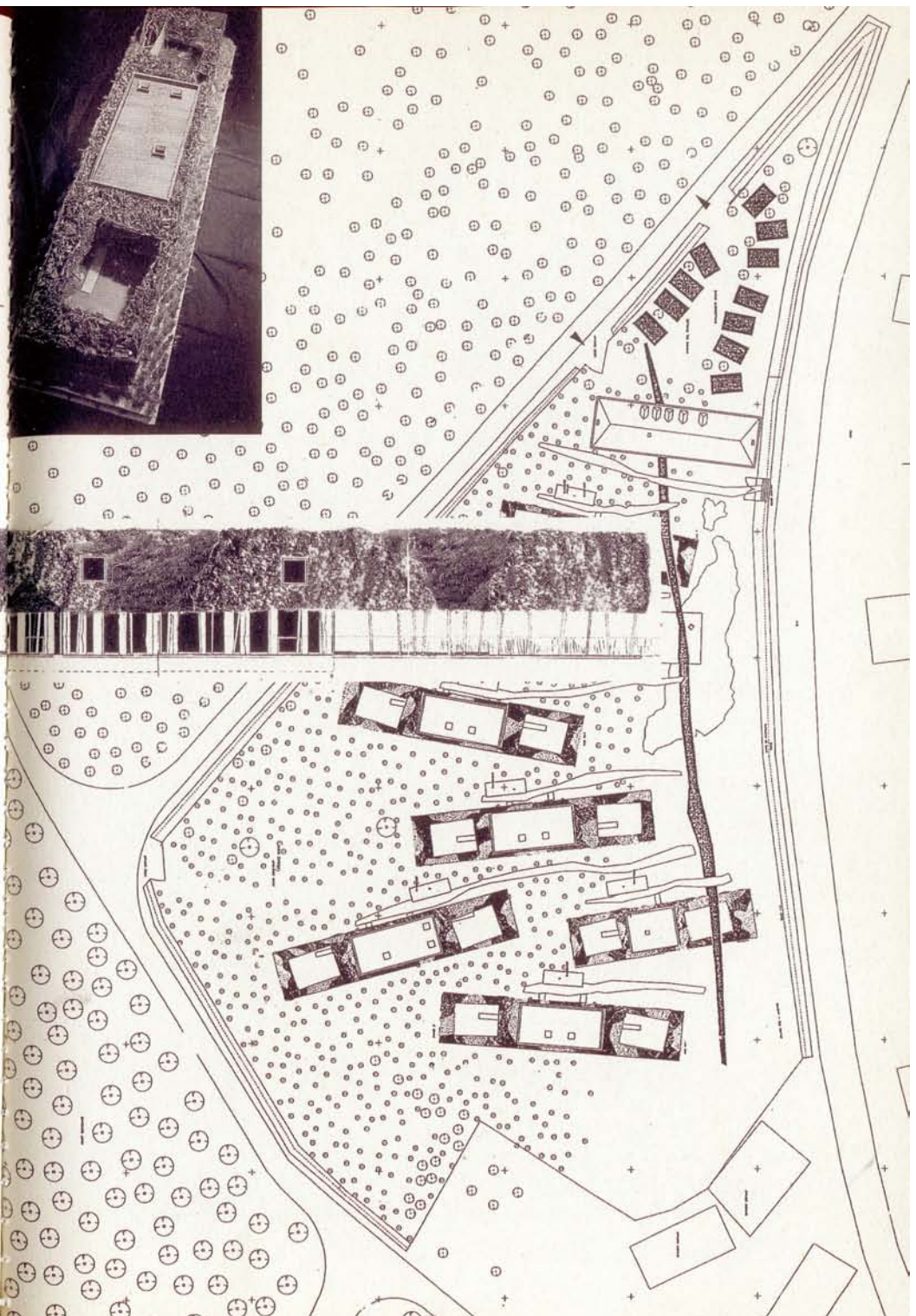
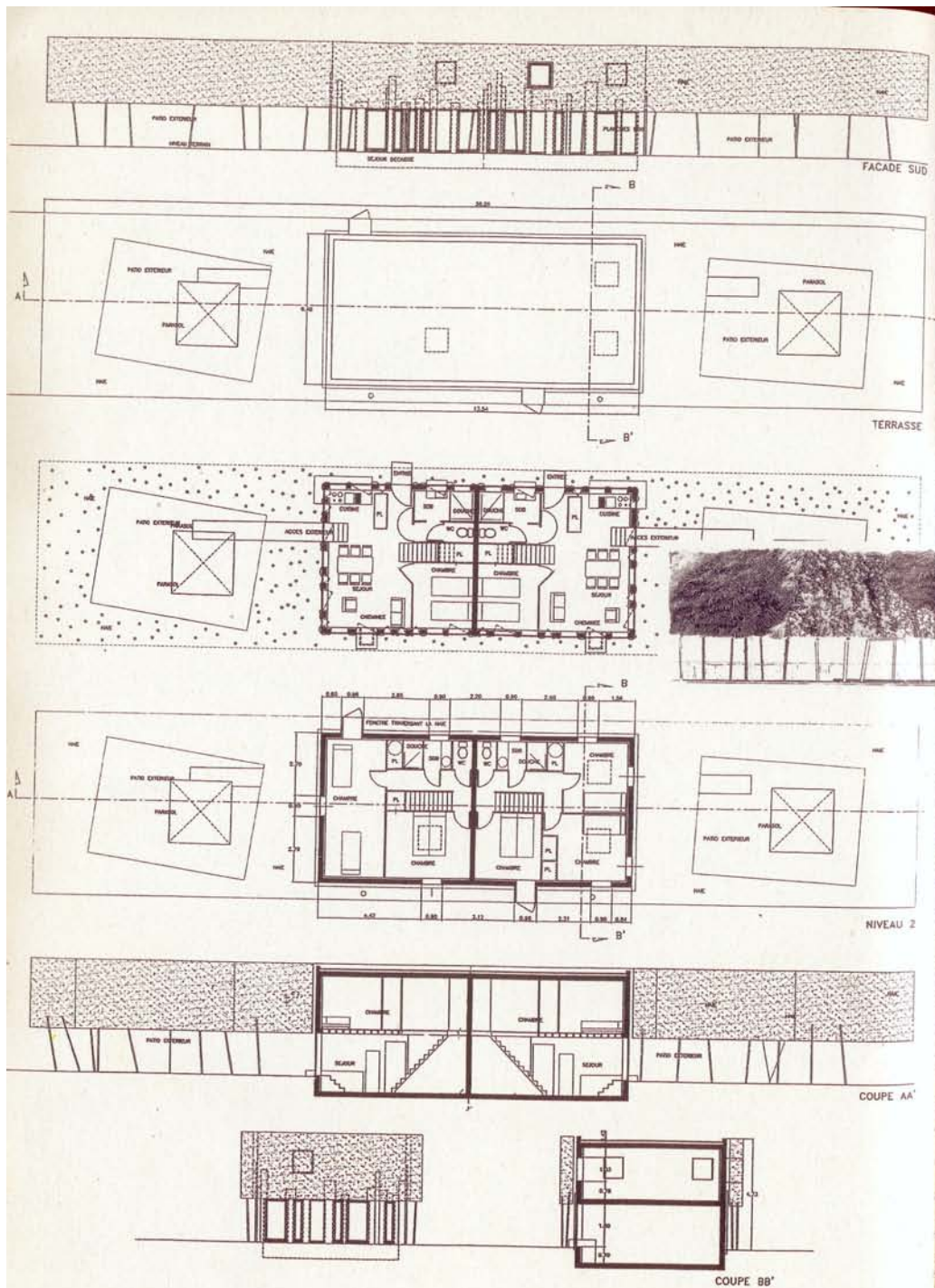



**La maison enterrée** ► Le lotissement est ici perçu comme un mal auquel il faut bien se résigner. Le projet propose de minimiser certaines de ses nuisances, à savoir le morcellement de la vue, à défaut de pouvoir intervenir sur celui du territoire. L'ensemble

PARIS  
**GALIANO + SIMON +  
TENOT**



est donc conçu comme une série de lignes et de plots, organisés selon un principe plastique de mise en tension. Les lignes sont des haies séparatives et les plots correspondent aux garages et aux entrées des habitations. La maison proprement dite est, quant à elle, enterrée à la cote -2,70 mètres et ne se signale que par une toiture-terrasse affleurante. Elle occupe la moitié d'un quadrilatère de 10 x 14 mètres, l'autre moitié correspondant à un patio sur lequel ouvrent toutes les pièces de la maison. L'inconvénient d'un tel parti est de constituer un espace totalement mono-orienté et, dans l'hypothèse des 400 m<sup>2</sup> dévolus à chaque parcelle, de ne définir la surface de pleine terre du jardin que comme un espace de transition ou résiduel – en tout cas peu appropriable de manière classique. F.A.

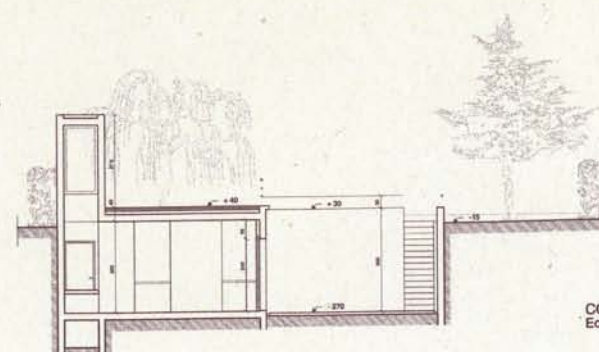

COUPE TRANSVERSALE A-A  
Echelle : 1/100

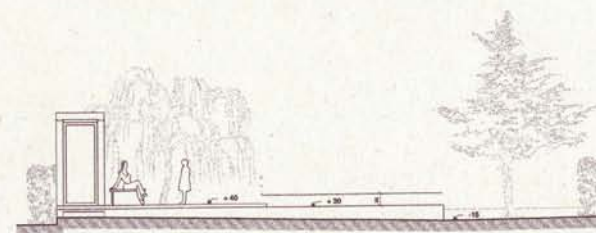

ELEVATION TRANSVERSALE B-B  
Echelle : 1/100

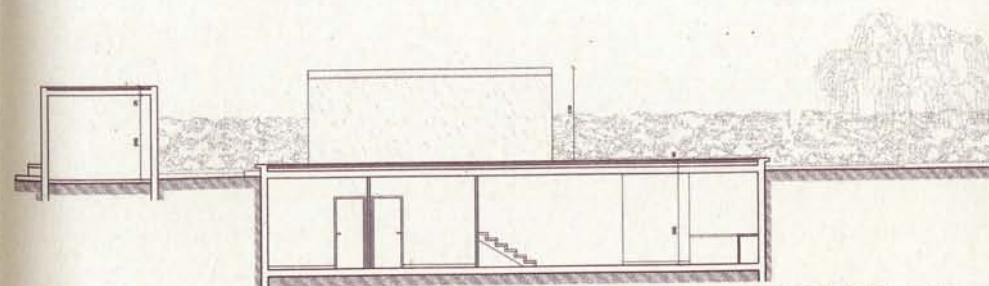

COUPE LONGITUDINALE 1-1  
Echelle : 1/100

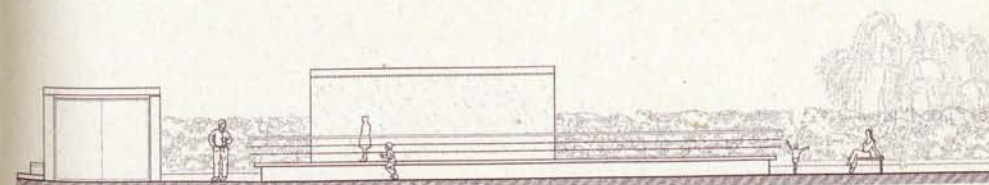

ELEVATION LONGITUDINALE 2-2  
Echelle : 1/100



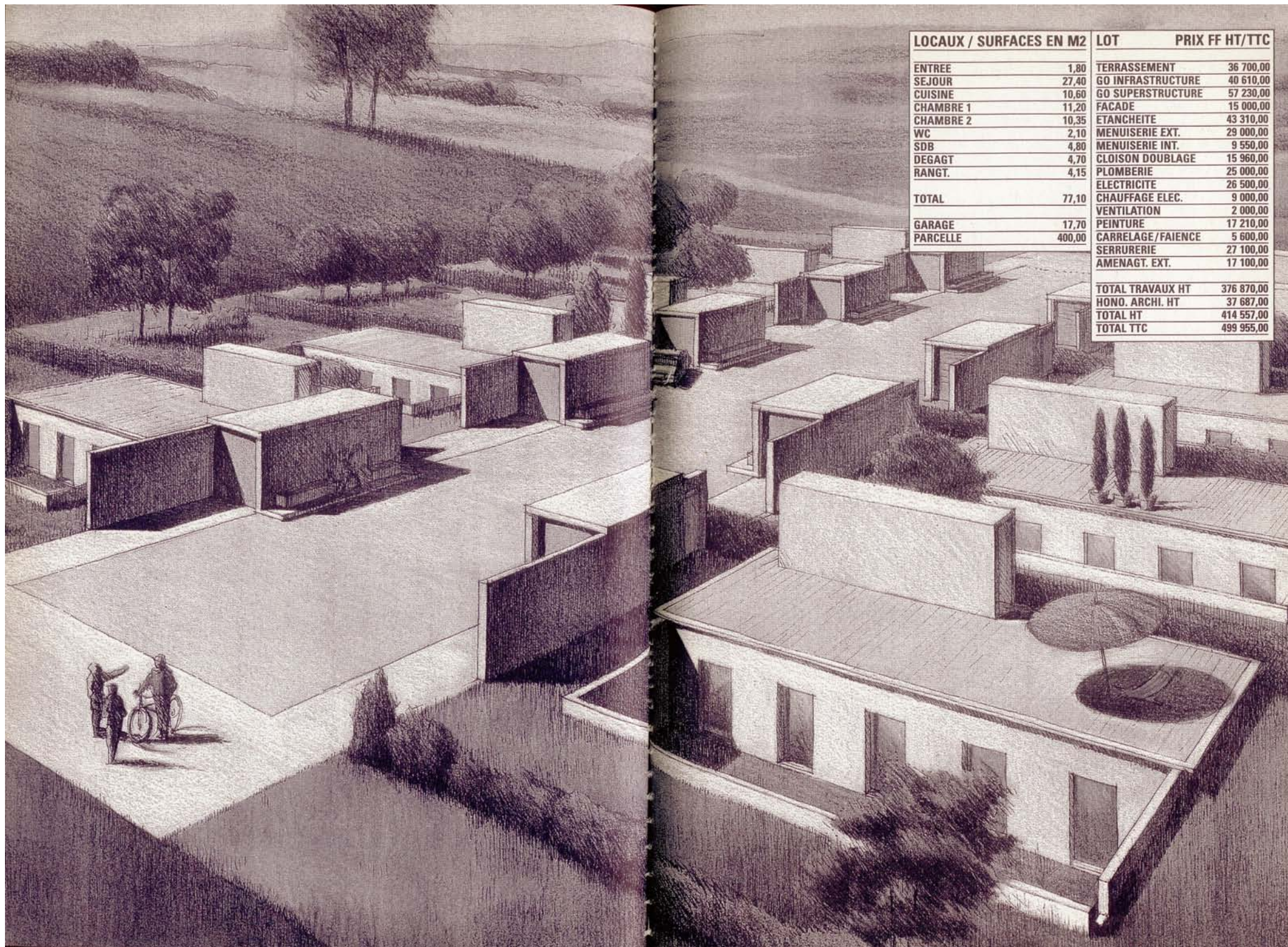

LOCAUX / SURFACES EN M2		LOT	PRIX FF HT/TTC
ENTREE	1,80	TERRASSEMENT	36 700,00
SEJOUR	27,40	GO INFRASTRUCTURE	40 610,00
CUISINE	10,60	GO SUPERSTRUCTURE	57 230,00
CHAMBRE 1	11,20	FACADE	15 000,00
CHAMBRE 2	10,35	ETANCHEITE	43 310,00
WC	2,10	MENUISERIE EXT.	29 000,00
SDB	4,80	MENUISERIE INT.	9 550,00
DEGAGT	4,70	CLOISON DOUBLAGE	15 960,00
RANGT.	4,15	PLOMBERIE	25 000,00
		ELECTRICITE	26 500,00
TOTAL	77,10	CHAUFFAGE ELEC.	9 000,00
GARAGE	17,70	VENTILATION	2 000,00
PARCELLE	400,00	PEINTURE	17 210,00
		CARRELAGE/FAIENCE	5 600,00
		SERRURERIE	27 100,00
		AMENAGT. EXT.	17 100,00
		TOTAL TRAVAUX HT	376 870,00
		HONO. ARCHI. HT	37 687,00
		TOTAL HT	414 557,00
		TOTAL TTC	499 955,00



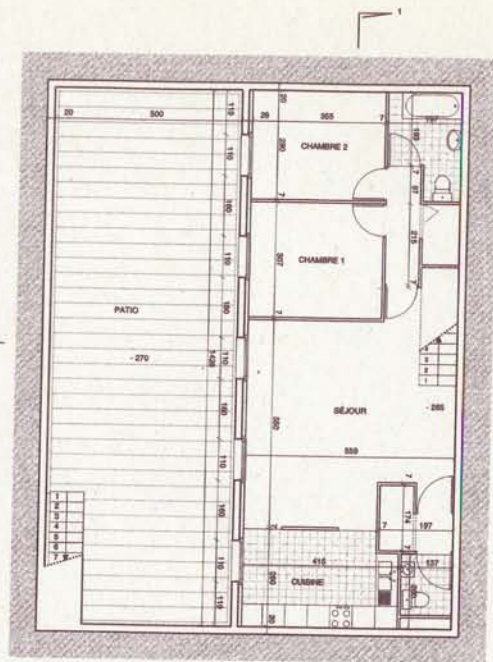

PLAN NIVEAU env -270  
Echelle : 1/100

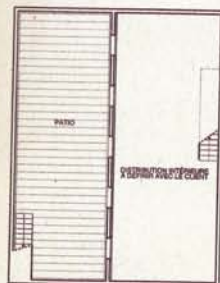

VARIANTES  
Echelle : 1/200

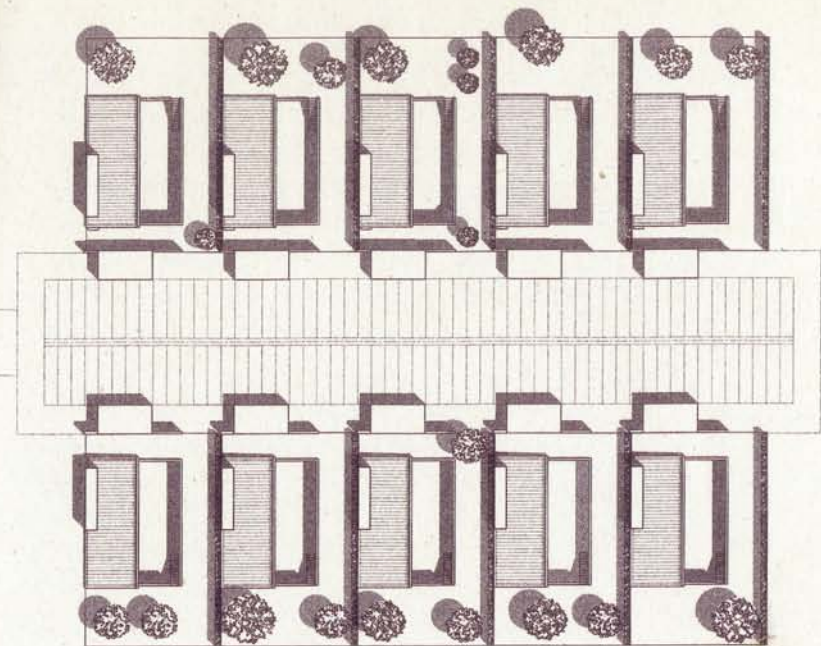

PLAN DU LOTISSEMENT  
Echelle : 1/500

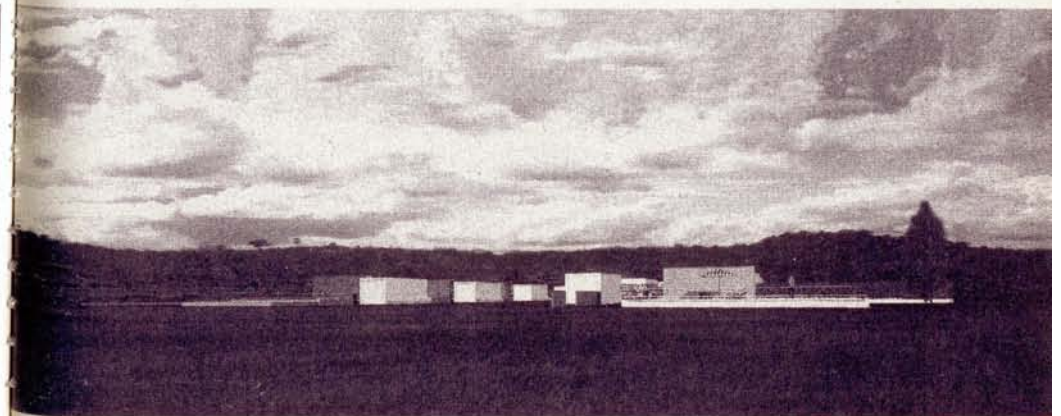

VUE PAYSAGÈRE



**Ying et Yang/Deux-pièces** ► Régie par des principes stricts de rationalité et d'économie, cette maison ne possède que trois façades : deux pleines disposées en équerre, une vitrée pour la lumière et la vue. Au triangle rectangle ainsi formé s'adosse une

réplique exacte en polycarbonate, jumeau en version translucide du premier, qui double la surface habitable aux beaux jours et forme

filtre sur l'extérieur aux mauvais. Le premier rectangle abrite les fonctions classiques de l'habitat : pièces d'eau, entrée et escalier lovés contre la paroi nord ; séjour et chambres placés dans l'évasement du triangle à proximité de l'extérieur. Le second volume en double hauteur est un espace aux fonctions plus indéfinies bien qu'indispensables, éventuellement chan-

geantes selon les saisons. C'est le lieu de l'aléatoire et de la liberté, substitut de la cave et du grenier. Il tient lieu de jardin d'hiver, d'atelier, ou de pièce de jeu, voire de débarras ou de porche.

Ainsi imbriquées et nécessaires l'une à l'autre comme le ying et le yang, les deux parties de la maison composent un univers compact et centré. L'hypoténuse marquant la limite entre les deux espaces, sa définition plus ou moins vitrée, plus ou moins ouvrante, plus ou moins occultable devrait faire l'objet d'une étude spécifique pour donner à l'occupant les plus grandes liberté et variété d'usages possibles. P.J.

ZÜRICH  
**GRASER + WAGNER**

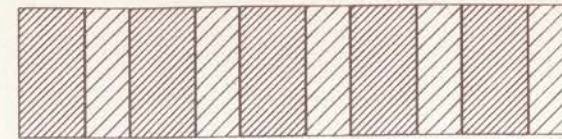
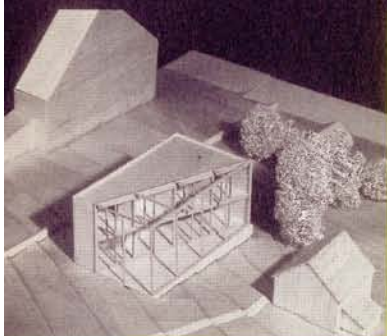

## Different solutions for single standing an grouped houses

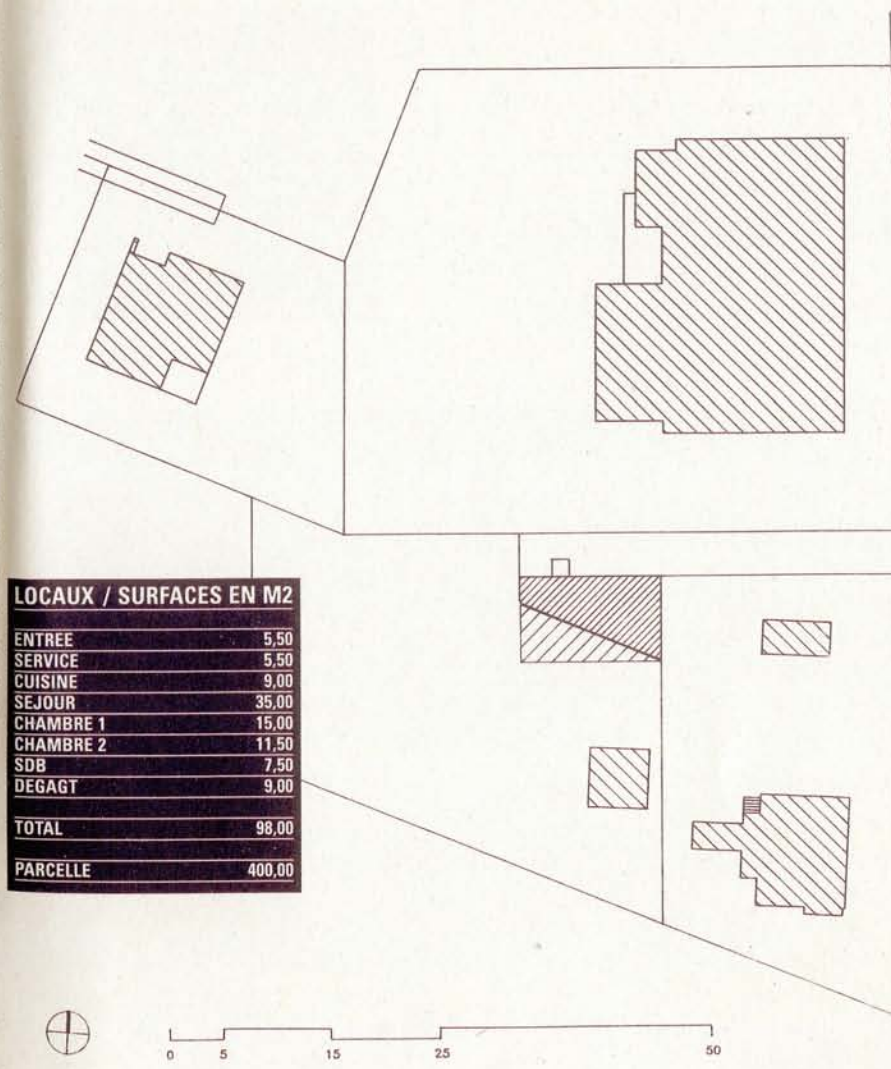

0 5 15 25 50

Situation 1:500



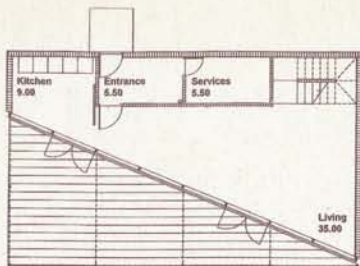

Ground floor plan

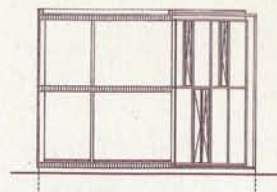

Cross section

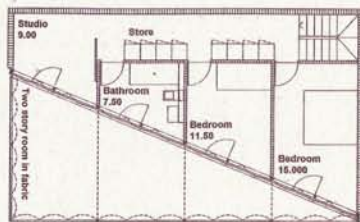

First floor plan

LOT	PRIX FF HT/TTC
GROS ŒUVRE 1	148 000,00
GROS ŒUVRE 2	40 000,00
ELECTRICITE	36 000,00
CHAUFF./VENTIL./VMC	48 000,00
PLOMBERIE	36 000,00
AMENAGT INT. 1	51 000,00
AMENAGT INT. 2	15 000,00
<b>TOTAL TRAVAUX HT</b>	<b>374 000,00</b>
HONO. ARCHI. HT	30 000,00
<b>TOTAL HT</b>	<b>404 000,00</b>
<b>TOTAL TTC</b>	<b>487 224,00</b>

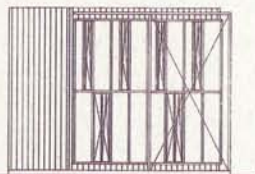

View from west

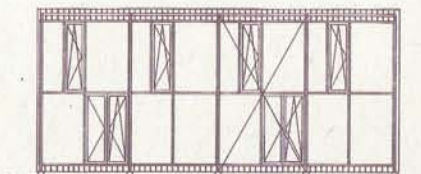

View from south

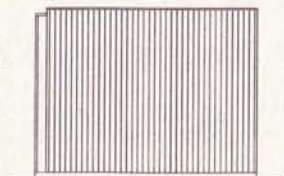

View from east

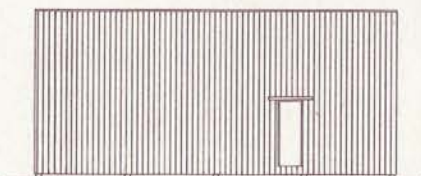

View from north

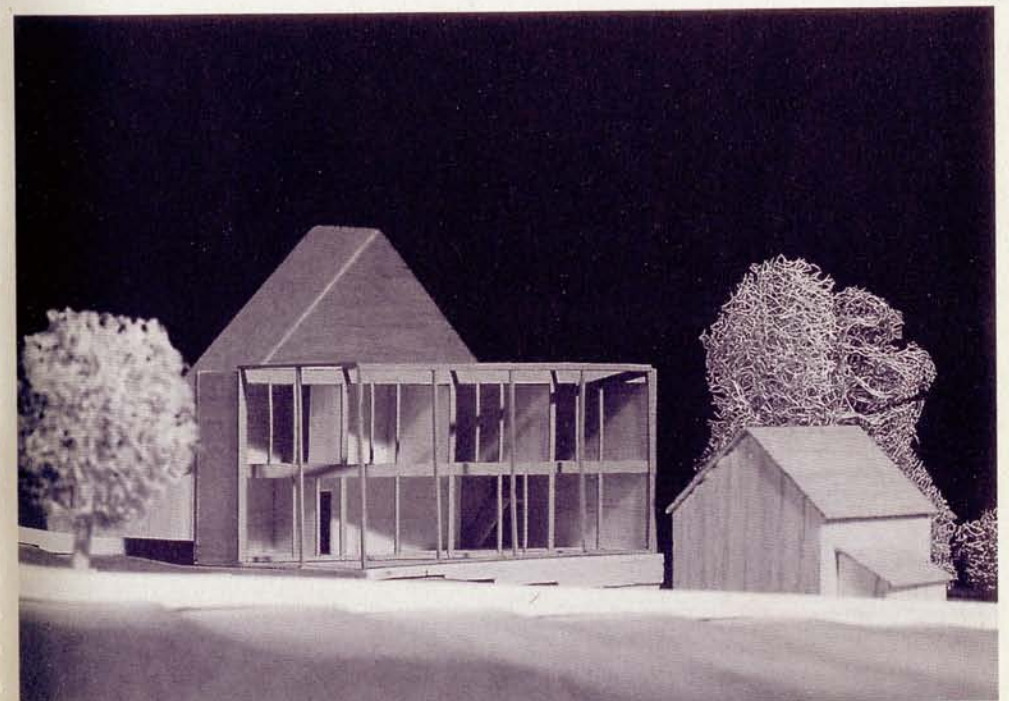
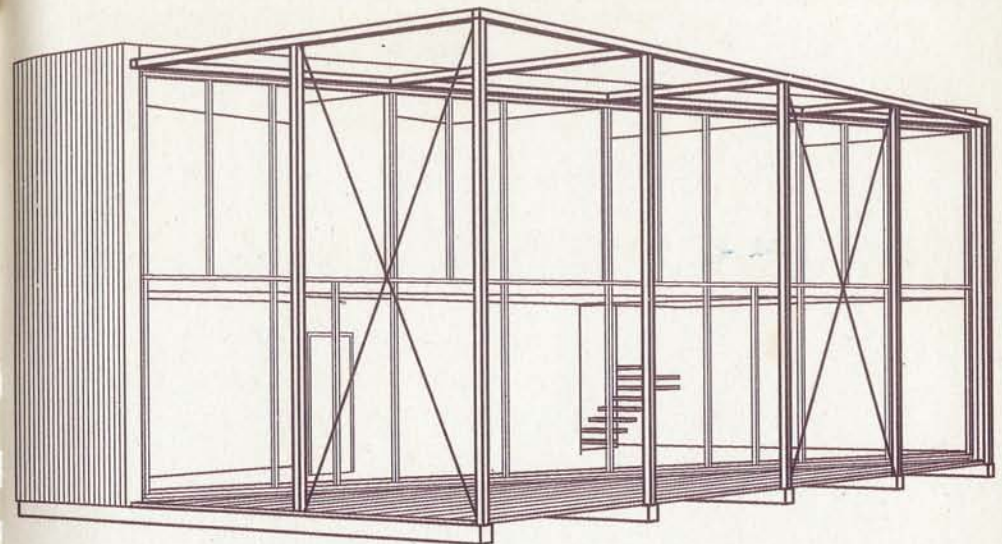



**Scape House** ► A l'époque d'Internet et du télétravail, plus besoin de vivre en ville pour mener une vie de citoyen. Aux quinze pour cent de la population active qui manipulent des symboles et de l'information (consultants, juristes, artistes et autres informaticiens) est proposée

BARCELONE

**GUALLART + MULLER + RUIZ**

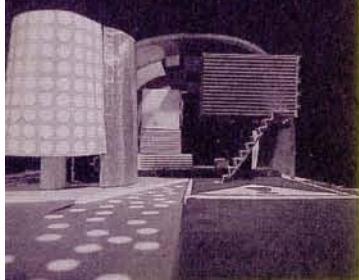

une maison branchée dans tous les sens du terme, dernier joujou à se procurer après le téléphone portable et le modem. Conforme aux standards du moment, la maison se doit d'être totalement efficace et légèrement ludique, assez sophistiquée pour servir de carte de visite, et spacieuse pour entretenir son corps aux moments perdus. Elle est entièrement vitrée, puisque le succès n'a rien à cacher. D'ailleurs c'est bien

connu, les mutants ne souffrent ni du chaud ni du froid. Au moins apprécient-ils la vue reconstituante de leurs propres vignobles, mais en restant sous cloche, pour une vision plus dégagée de la situation. P. J.

**WHO IS THE DIGITAL MAN?**  
THE PROFESSIONAL  
WHO WORKS WITH THE INFORMATION.  
he is creative, and use software to work.  
they are 15% of the poblation

1% REPARTO DEL CAPITAL EN LA SOCIEDAD DE LA INFORMACION

plaz/year



**Hot Hype**

what is a house?  
a house for a digital man are two houses:  
one in the land-scape, one in the city

2 x el precio de 1



multi-property

28 %



72 %

own-property

**Hot Hype**



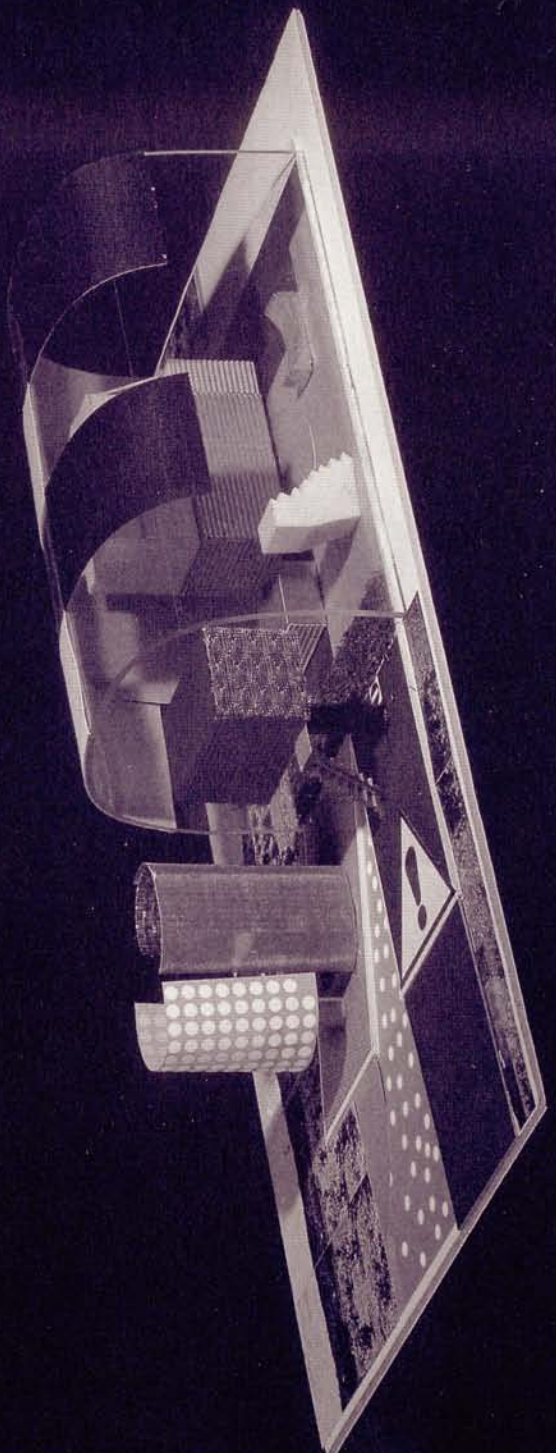
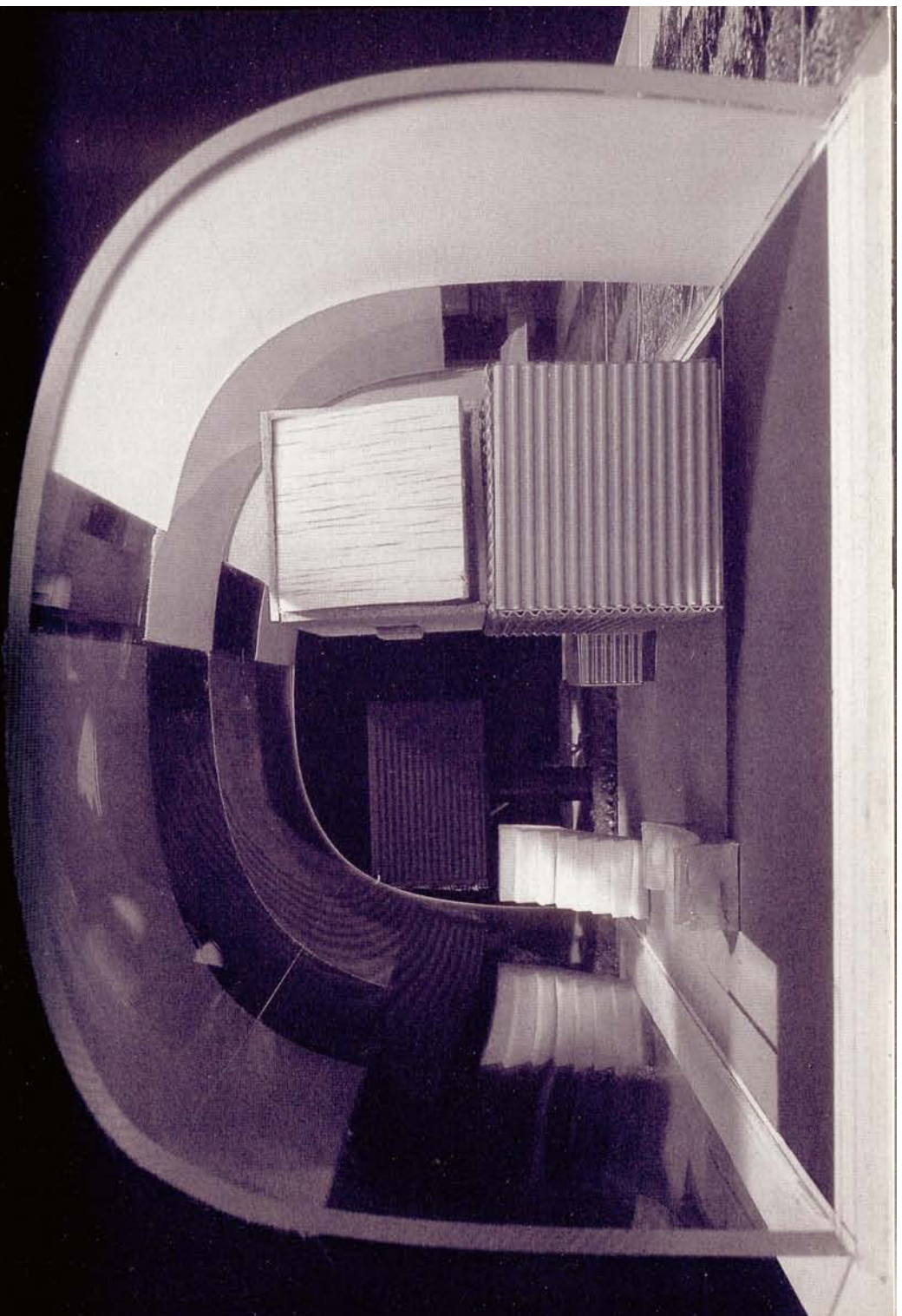



PARIS  
**GUETTA**



**Coque** ► Le principe de la maison est de construire dès le départ un volume fini, vaste et lumineux, et de rajouter à l'intérieur, au fur et à mesure, les surfaces de planchers nécessaires. Rythmés par une trame de un mètre, les panneaux vitrés et métalliques alternent en façade et toiture, à l'exception du mur de mitoyenneté, laissé en parpaings. Contre ce mur opaque sont disposés les salles de bains, sanitaires et

rangements. Sur les trois autres faces, éclairées largement, se répartissent les chambres, le séjour et la cuisine. La particularité de la maison est d'être haute (R+2) et d'offrir le choix entre un séjour doté de deux doubles hauteurs sur les côtés, ou bien davantage de chambres.

Au dernier niveau, un espace central d'un seul tenant sert de grenier de jeu, de bureau ou de chambre d'ami. En retrait par rapport aux façades, et desservi par deux échelles en bois, on pourrait imaginer qu'il change de statut à son tour et que le plancher prolongé agrandisse encore l'espace habitable. P. J.



**UN ABRI**  
AU CENTRE  
**UN FOYER**

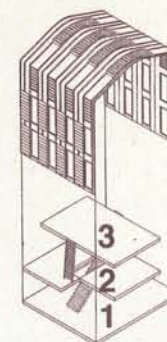

**3 NIVEAUX**

- 1 ESPACE DE VIE + GARAGE (58 M<sup>2</sup> + 16 M<sup>2</sup>)
- 2 ESPACE INTIME (55 M<sup>2</sup>)
- 3 LE BERCEAU (42 M<sup>2</sup>)
- TOTAL : 170 M<sup>2</sup>

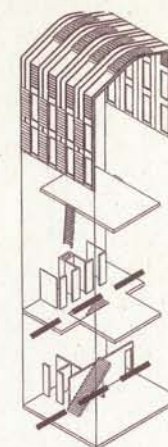

**UNE**  
**REPARTITION**

- ENTRE :
- DE GRANDS ESPACES DE VIE LIBRES
- DES ESPACES DE SERVICES OPTIMISÉS

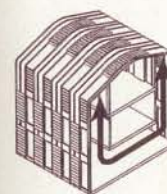

**UNE**  
**MAISON**  
**DANS LA**  
**MAISON**

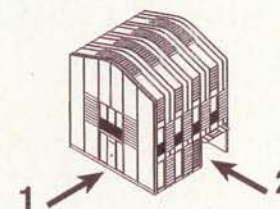

**ACCES**

- 1 ENTREE DE LA MAISON AXÉE SUR LA MAISON
- 2 ENTREE GARAGE

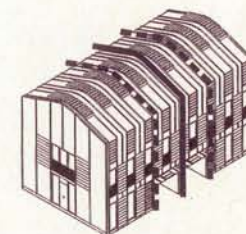

**UN**  
**REGROUPEMENT**

- DES ESPACES DE SERVICES REGROUPÉS
- LORS DE JUMELAGE POUR CONSERVER
- DES ESPACES DES VIE INTIMES



MAISON DE BASE

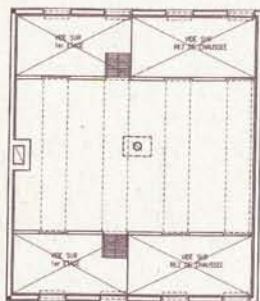

COMBLES

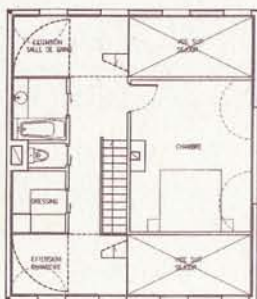

PLAN ETAGE

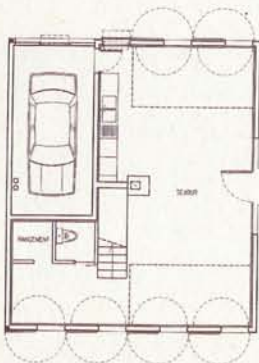

REZ DE CHAUSSEE

LOT	PRIX FF HT/TTC
FONDATIONS	5 562,00
SOLS	14 600,00
STRUCTURE PLANCHER	33 950,00
MURS PARPAINGS	33 312,00
CLOISONS	10 440,00
CHARPENTE TOITURE	14 540,00
CHARPENTE FACADE	25 000,00
BARDAGE METAL	38 700,00
ISOLATION	32 312,00
PORTE INTER.	6 800,00
MENUISERIES EXT. PVC	80 324,00
VOLETS PVC	9 500,00
MENUISERIE INT.	10 200,00
PLOMBERIE	20 000,00
ELEC./CHAUFFAGE	32 500,00
<b>TOTAL TRAVAUX HT</b>	<b>376 730,00</b>
HONO. ARCHI. HT	37 780,00
<b>TOTAL HT</b>	<b>414 510,00</b>
<b>TOTAL TTC</b>	<b>499 900,00</b>

TOITURE

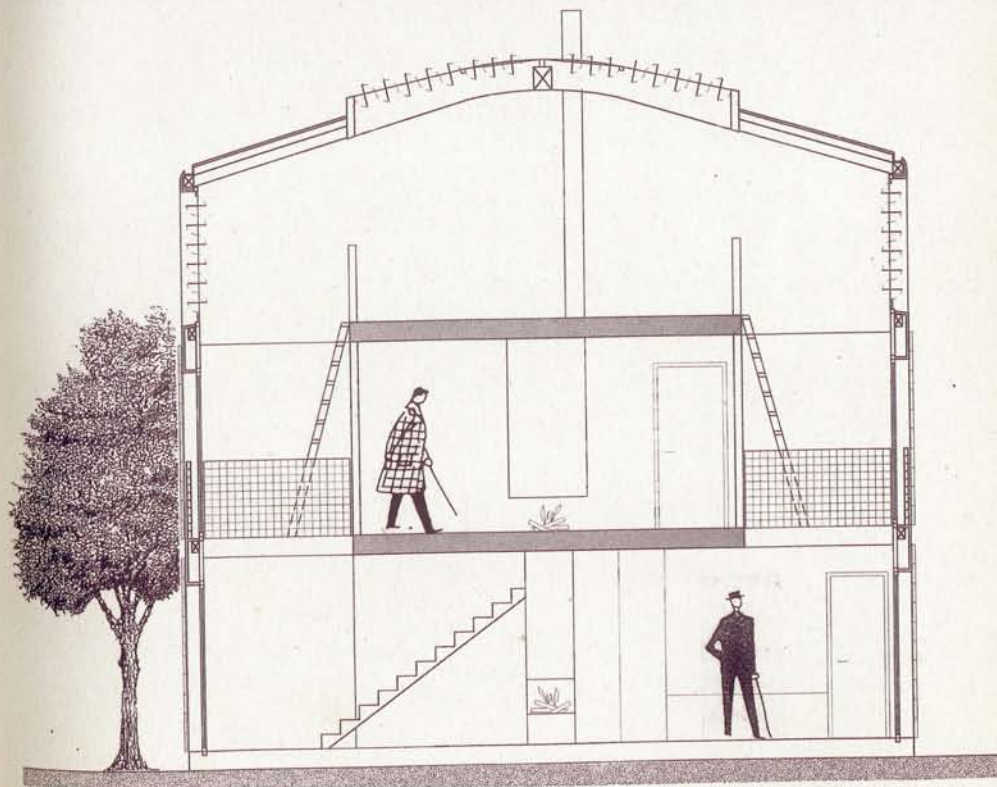
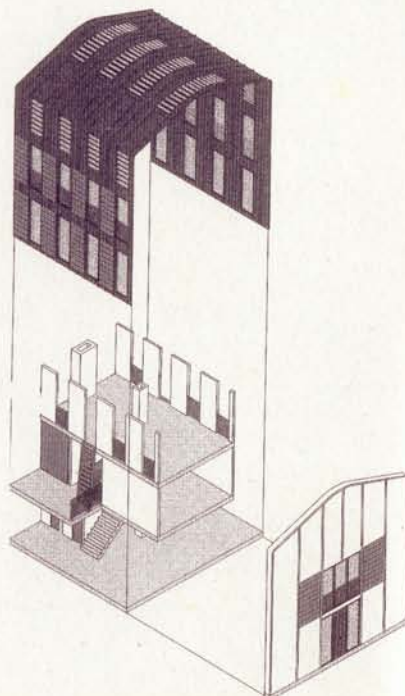



**Les prés fabriqués** ► La première étape de ce lotissement conduit à constituer un parc tel que l'implantation des lignes d'arbres constitue déjà des antichambres de l'espace privé de la maison. Cette proposition est prospective car elle ignore le découpage parcellaire et considère la maison comme un abri fondamentalement instable dans le temps – à la différence du parc. L'habitat viendra

PARIS

**GUIBERT + MILLET  
+ SAMAHA avec  
BESSON + MOSBACH**

se connecter sur le seul élément construit pré existant, la borne de branchement des réseaux, traitée sur un mode sculptural. A partir de cette approche, sur la base de cette vision, trois déclinaisons formelles d'un même thème sont proposées où un vaste volume, d'environ 9 mètres de hauteur, est couvert d'une toiture arrondie, voûtain ou arc de cercle descendant jusqu'au sol. Le volume ainsi défini reste visuellement très présent à l'intérieur car les différents niveaux sont traités comme des mezzanines, ménageant une perception globale de l'espace. F.A.

naisons formelles d'un même thème sont proposées où un vaste volume, d'environ 9 mètres de hauteur, est couvert d'une toiture arrondie, voûtain ou arc de cercle descendant jusqu'au sol. Le volume ainsi défini reste visuellement très présent à l'intérieur car les différents niveaux sont traités comme des mezzanines, ménageant une perception globale de l'espace. F.A.

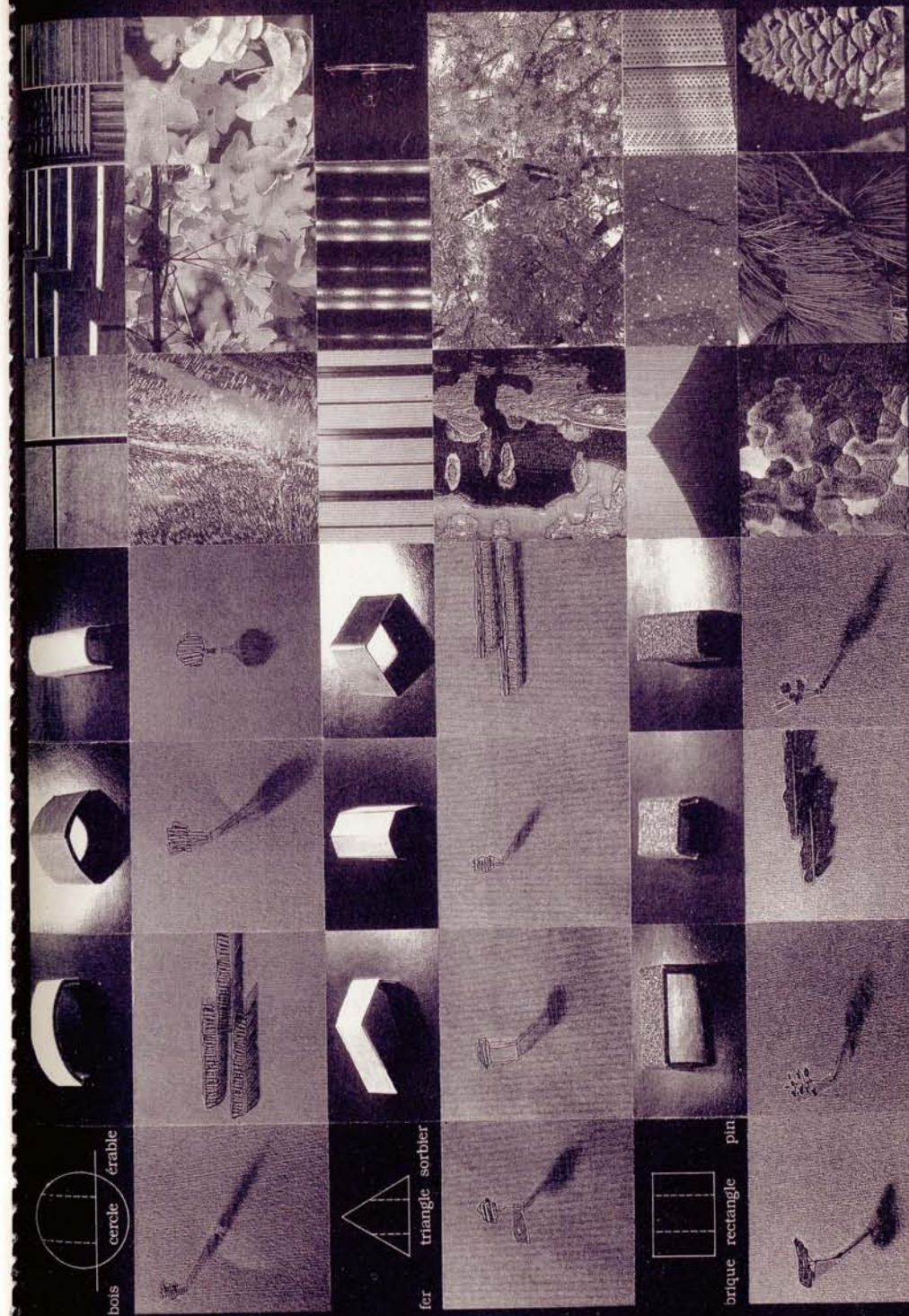



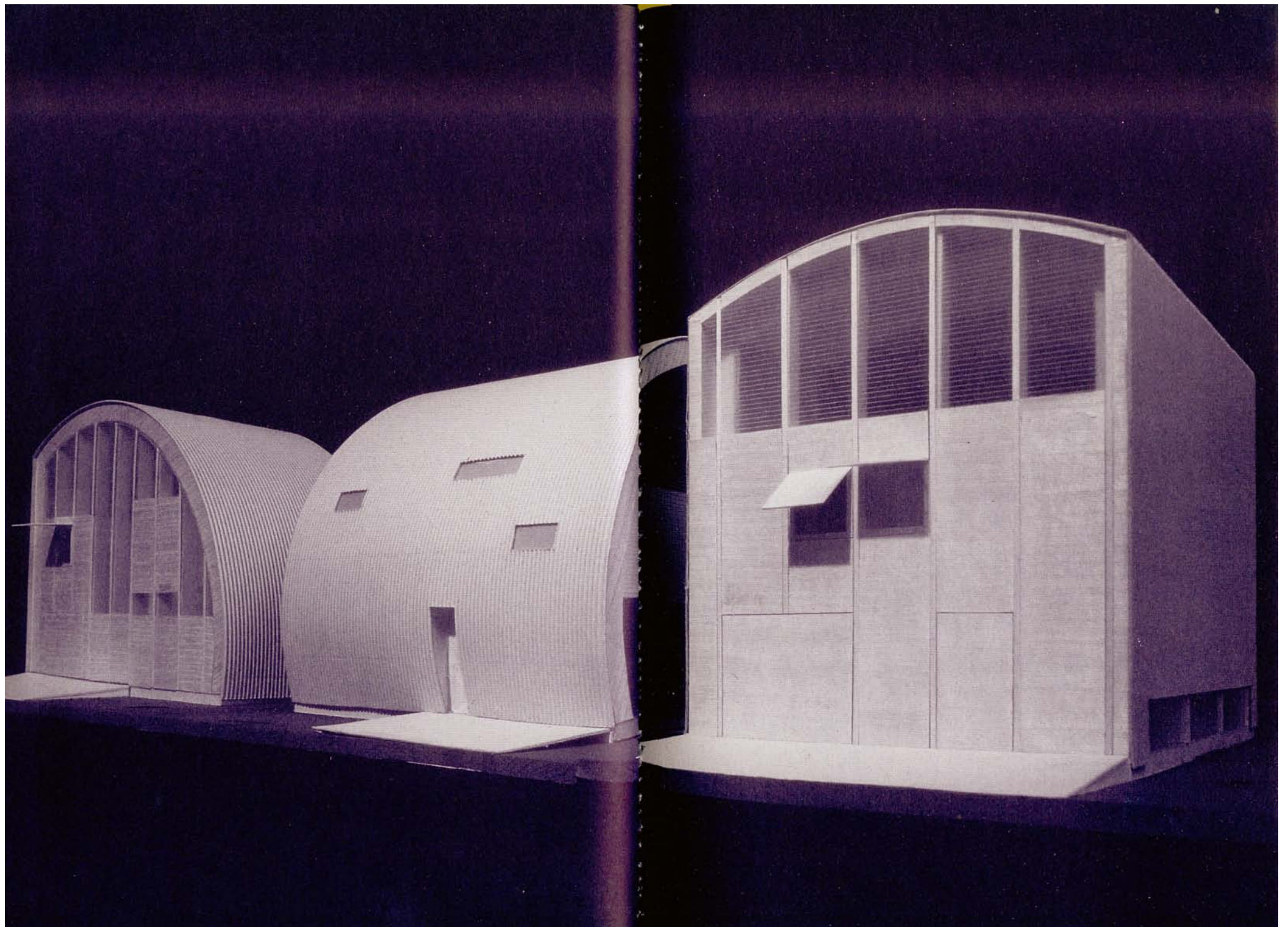



PARIS  
**GUIBERT avec  
BESSON + MOSBACH**

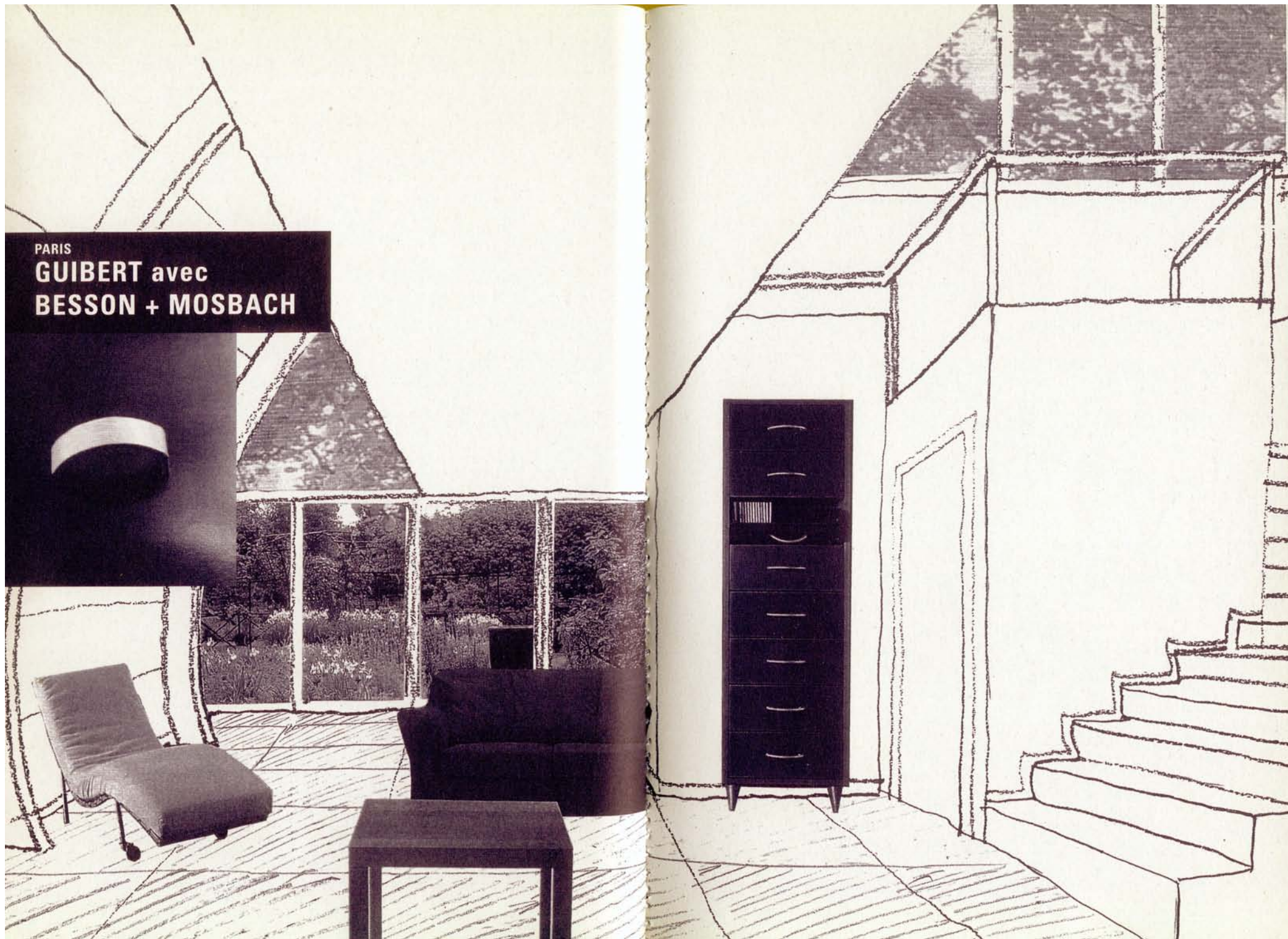



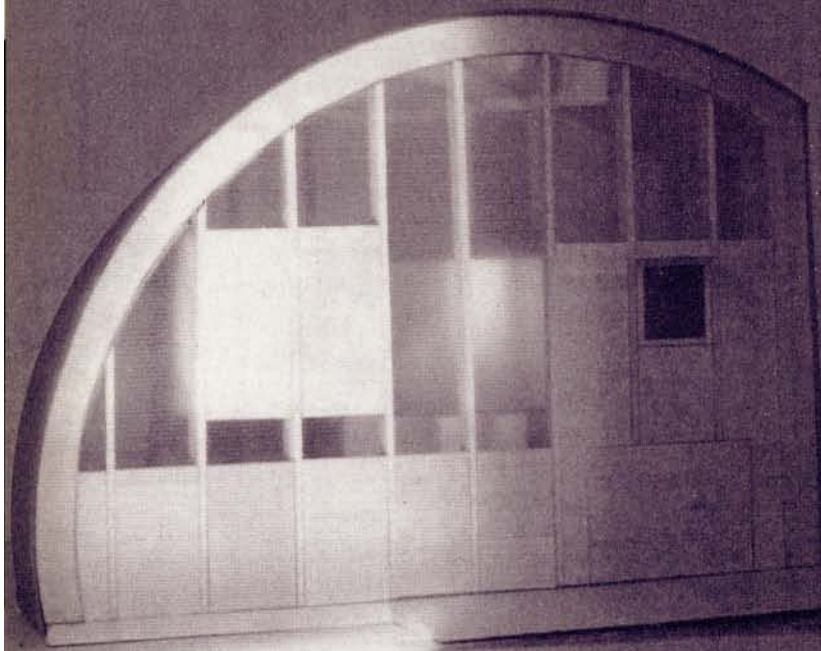

# LOCAUX / SURFACES EN M2

SEJOUR	37,00
CUISINE	10,00
CHAMBRE 1	16,00
CHAMBRE 2	10,00
S D B	4,00
SANITAIRE	2,00
CIRCULATION	6,00
<b>TOTAL</b>	<b>81,00</b>
GARAGE	15,00
PARCELLE	400,00

# LOT      PRIX FF HT/TTC

GROS-ŒUVRE	5 758,00
OSSATURE BOIS	65 810,00
COUVERTURE	34 950,00
FACADE	65 680,00
CLOISON. INT.	25 600,00
PLOMBERIE/SANIT.	41 500,00
ELEC./CHAUFFAGE	32 100,00
GARAGE	3 000,00
CLOTURE	11 400,00
JARDIN	14 661,00
<b>TOTAL TRAVAUX HT</b>	<b>286 988,00</b>
HONO. ARCHI. HT	70 500,00
<b>TOTAL HT</b>	<b>357 498,00</b>
<b>TOTAL TTC</b>	<b>431 143,00</b>

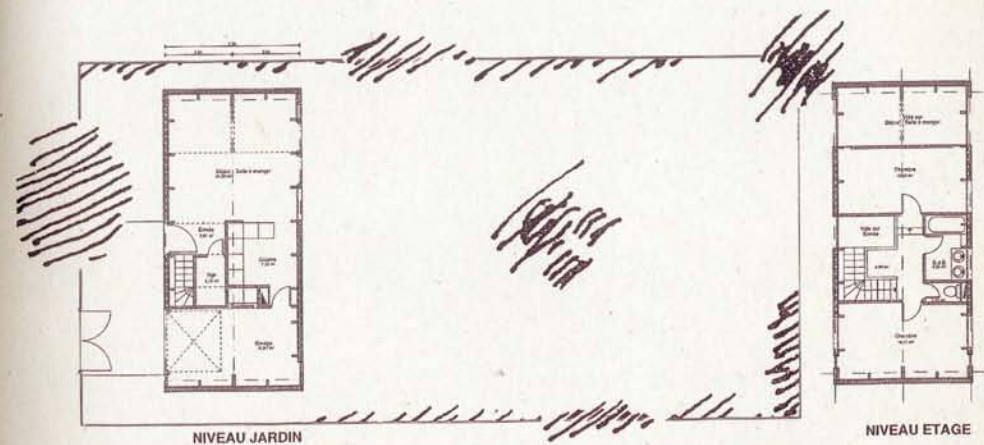



PARIS

**MILLET avec  
BESSON + MOSBACH**

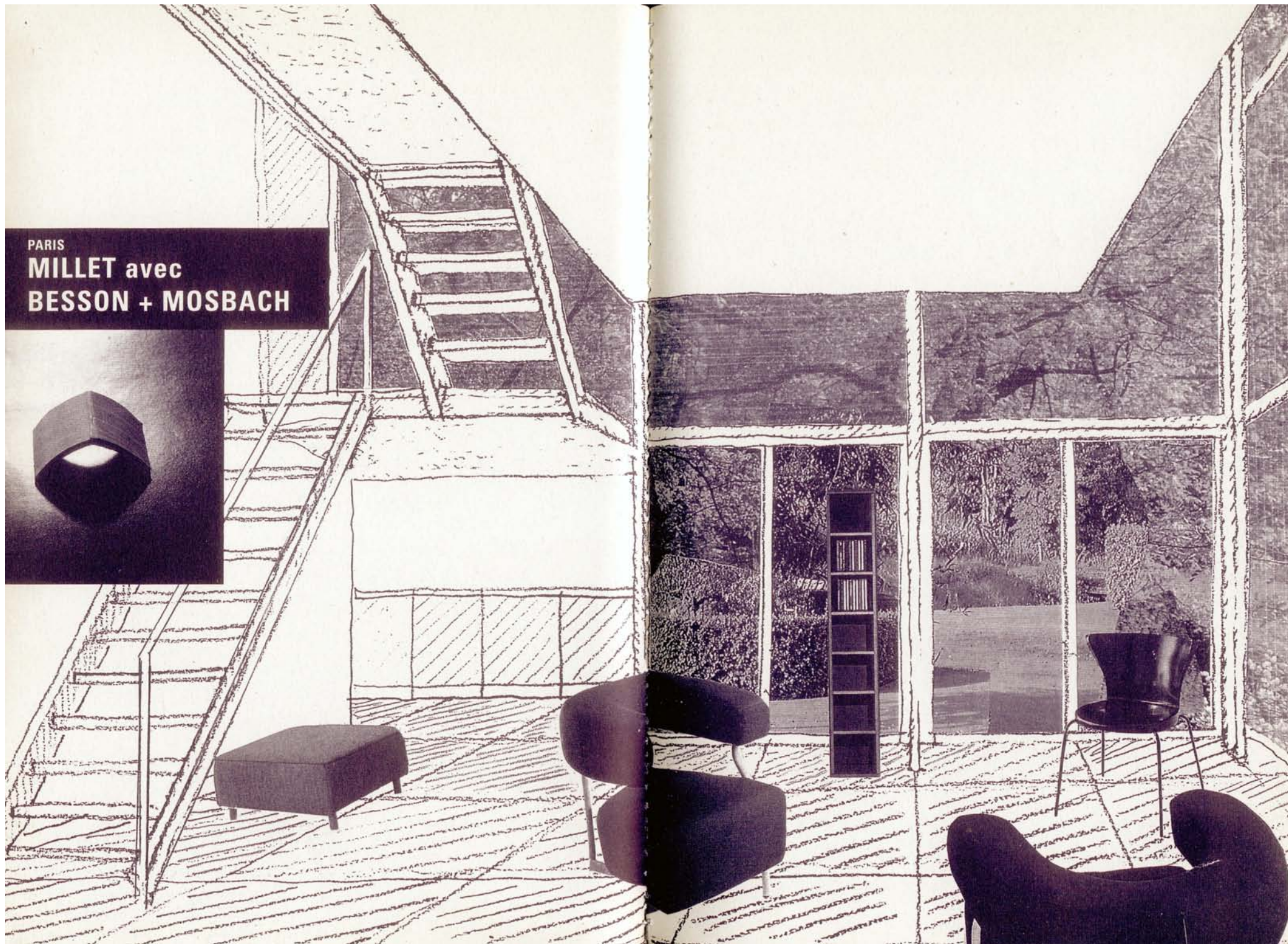
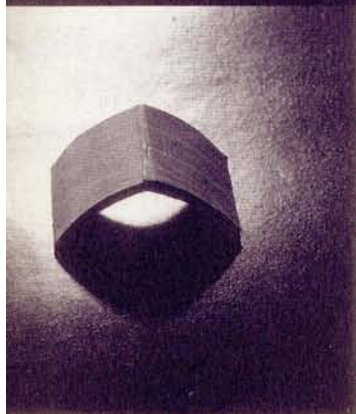



# **LOCAUX / SURFACES EN M2**

SEJOUR	37,00
CUISINE	10,00
CHAMBRE 1	16,00
CHAMBRE 2	10,00
S D B	4,00
SANITAIRE	2,00
CIRCULATION	6,00

**TOTAL 81,00**

GARAGE	15,00
PARCELLE	400,00

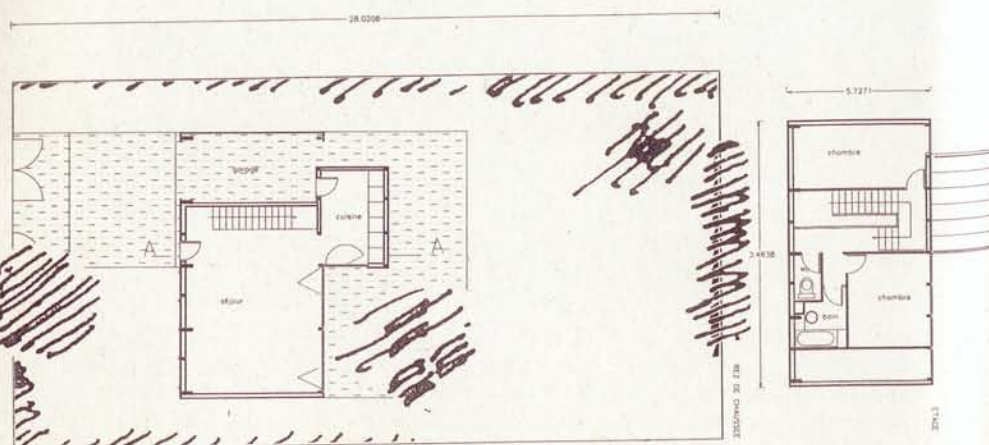
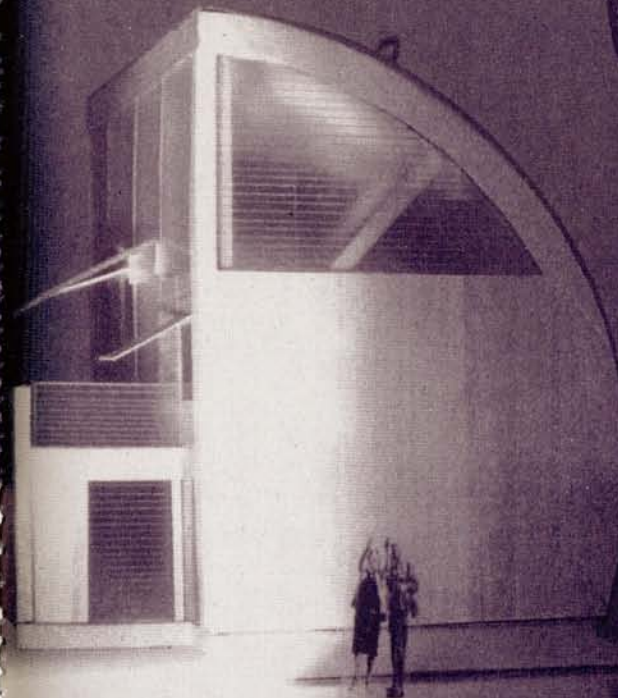
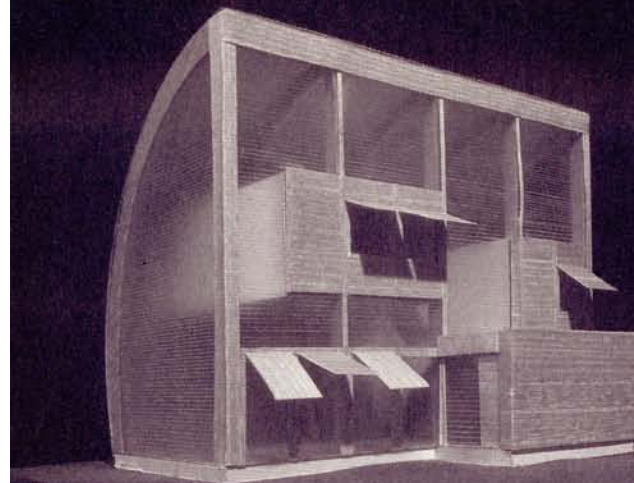

# **LOT PRIX FF HT/TTC**

GROS-ŒUVRE	10 952,00
OSSATURE BOIS	61 225,00
COUVERTURE	42 910,00
FACADE	71 740,00
CLOISON. INT.	20 860,00
PLOMBERIE/SANIT.	36 500,00
ELEC./CHAUFFAGE	32 100,00
GARAGE	3 000,00
CLOTURE	11 400,00
JARDIN	14 688,00

<b>TOTAL TRAVAUX HT</b>	<b>291 887,00</b>
<b>HONO. ARCHI. HT</b>	<b>70 500,00</b>
<b>TOTAL HT</b>	<b>362 387,00</b>
<b>TOTAL TTC</b>	<b>437 039,00</b>



PARIS

**SAMAHA avec  
BESSON + MOSBACH**

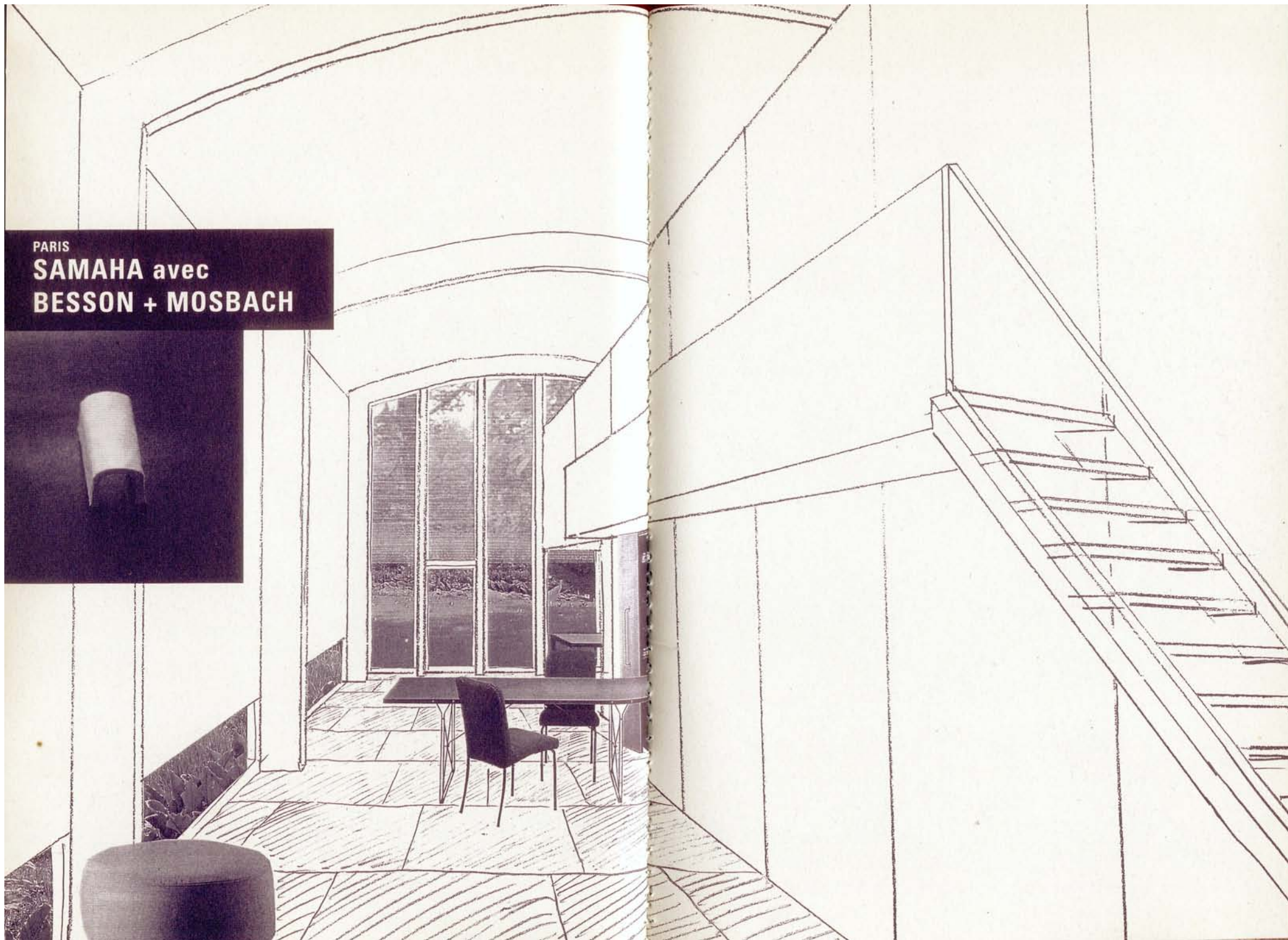



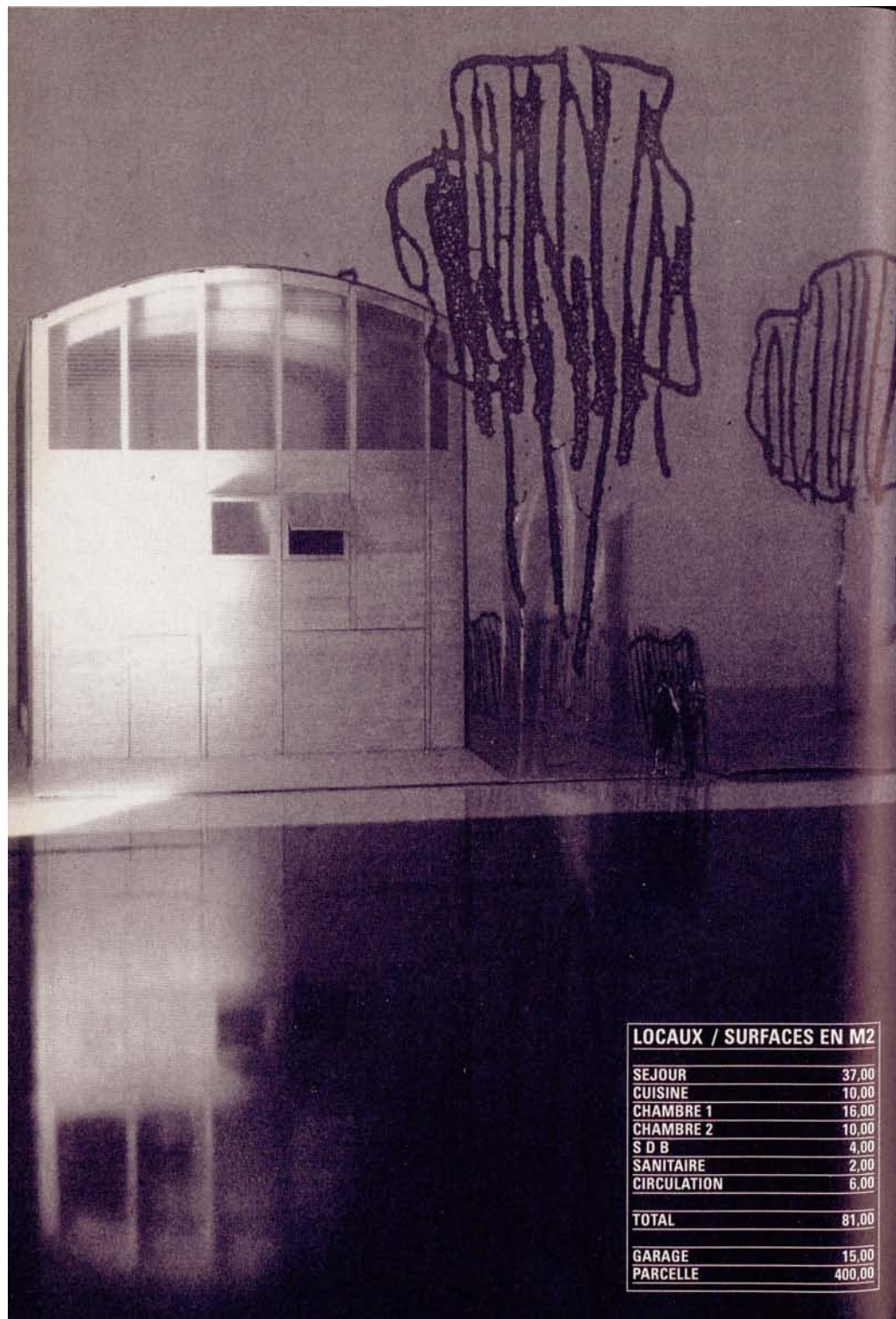

LOT	PRIX FF HT/TTC
GROS-ŒUVRE	6 416,00
OSSATURE BOIS	70 400,00
COUVERTURE	39 104,00
FACADE	103 390,0
CLOISON. INT.	29 670,00
PLOMBERIE/SANIT.	46 500,00
ELEC./CHAUFFAGE	32 100,00
GARAGE	3 000,00
CLOTURE	11 400,00
JARDIN	14 580,00
<b>TOTAL TRAVAUX HT</b>	<b>343 180,00</b>
HONO. ARCHI. HT	70 500,00
<b>TOTAL HT</b>	<b>413 680,00</b>
<b>TOTAL TTC</b>	<b>498 898,00</b>

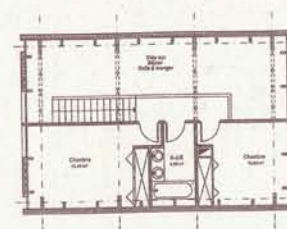
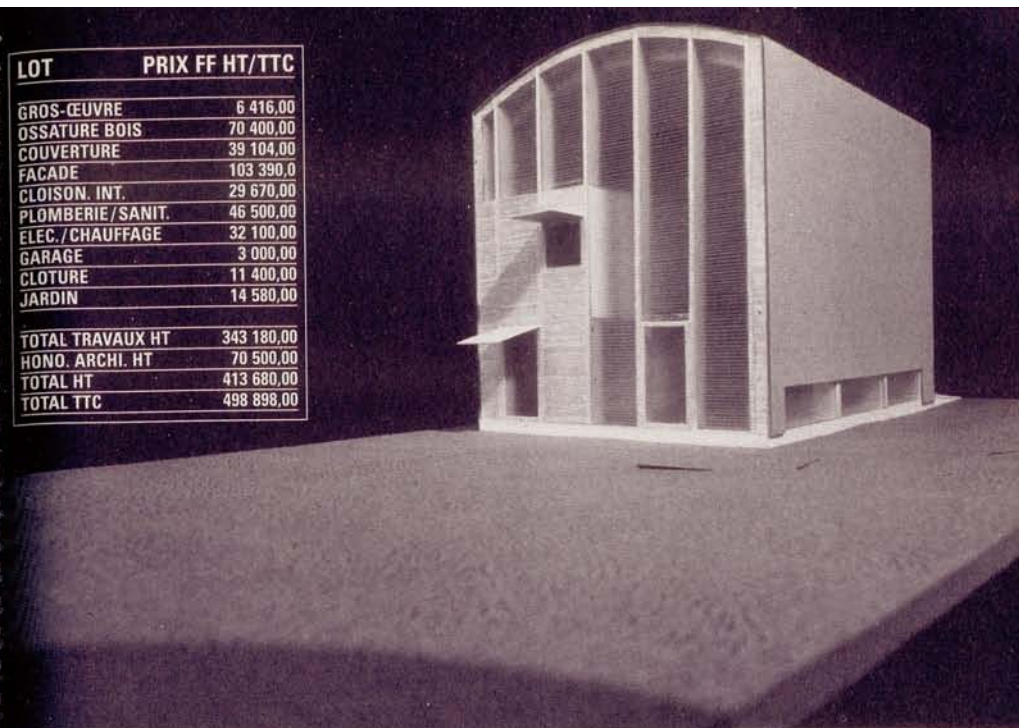

NIVEAU ETAGE

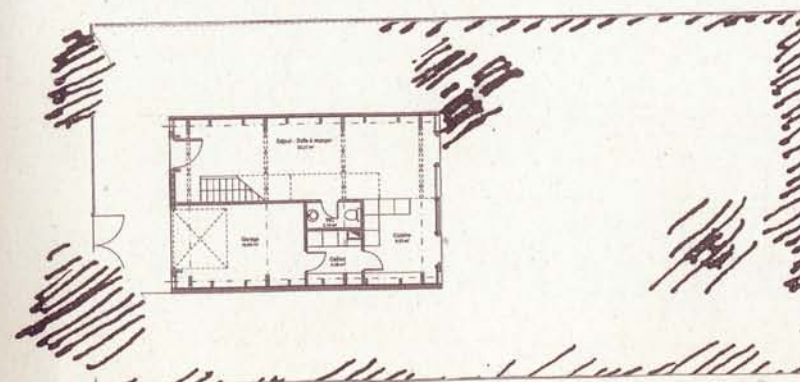

NIVEAU JARDIN

LOCAUX / SURFACES EN M2	
SEJOUR	37,00
CUISINE	10,00
CHAMBRE 1	16,00
CHAMBRE 2	10,00
S D B	4,00
SANITAIRE	2,00
CIRCULATION	6,00
<b>TOTAL</b>	<b>81,00</b>
GARAGE	15,00
PARCELLE	400,00



**Équerre** ► Deux ailes en équerre encadrent une petite terrasse extérieure. Quand la maison est de petite taille, c'est une disposition efficace pour donner de l'intimité aux pièces tout en favorisant la convivialité par la convergence vers la terrasse. C'est aussi un bon moyen d'organiser la relation de la maison avec son

COPENHAGE

## HENRIKSEN + LEVRING

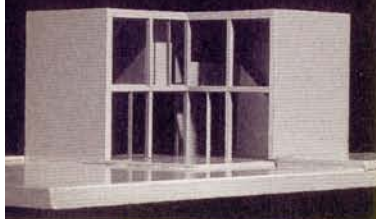

environnement : munie de deux lieux extérieurs mais protégés, sa terrasse et son allée de desserte, la maison

s'inscrit dans une surface carrée qui s'associe facilement à d'autres. Elle peut aussi bien rester isolée que devenir mitoyenne. Elle peut disposer d'un jardin individuel traditionnel, ou bien s'ouvrir sur un espace résidentiel collectif à la façon des maisons américaines sans parcelle.

A l'intérieur, la diagonale entre les deux cubes ouvre des vues et donne du volume. Le regard que la maison porte sur elle-même par l'intermédiaire de la terrasse centre et en même temps élargit l'univers domestique. La répartition par ailleurs classique des pièces est enrichie par la double hauteur donnée à la cuisine-salle à manger. P.J.

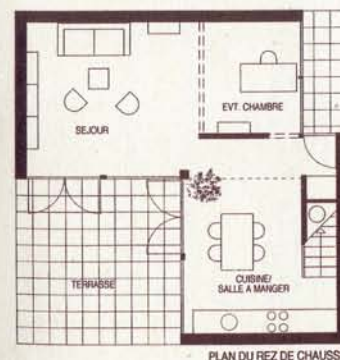
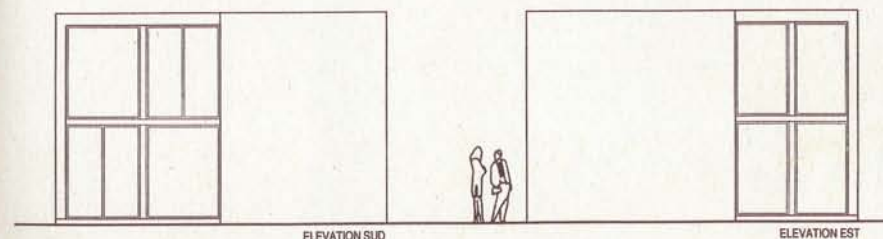
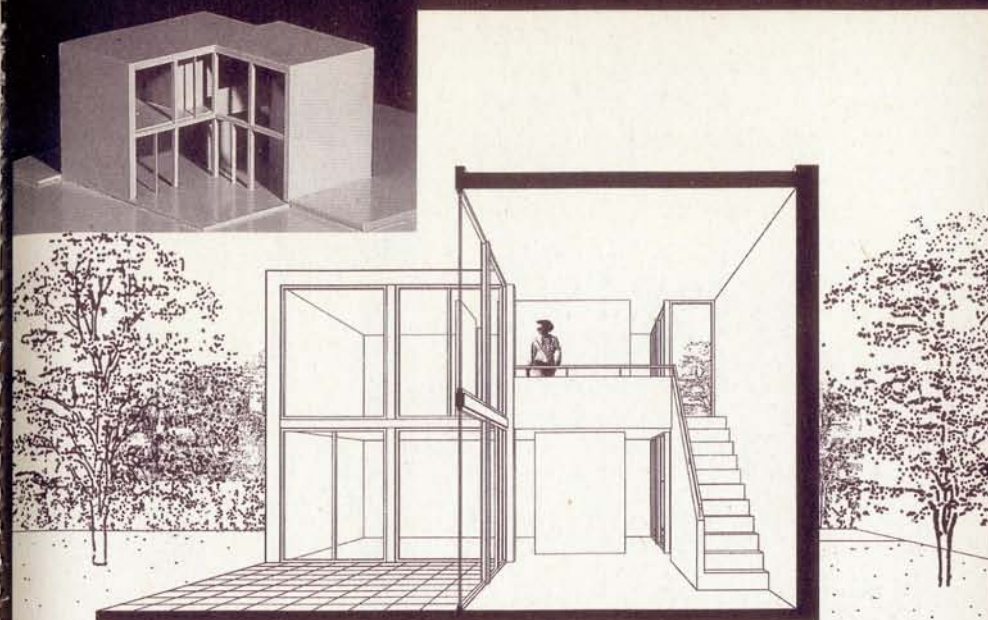

PLAN DU REZ DE CHAUSSE



PLAN DU PREMIER ETAGE



# LOCAUX / SURFACES EN M2

SEJOUR	27,20
CUISINE/S A MANGER	15,00
CHAMBRES	17,00
SANIT./S D B	3,80
TOTAL	63,30
PARCELLE	400,00

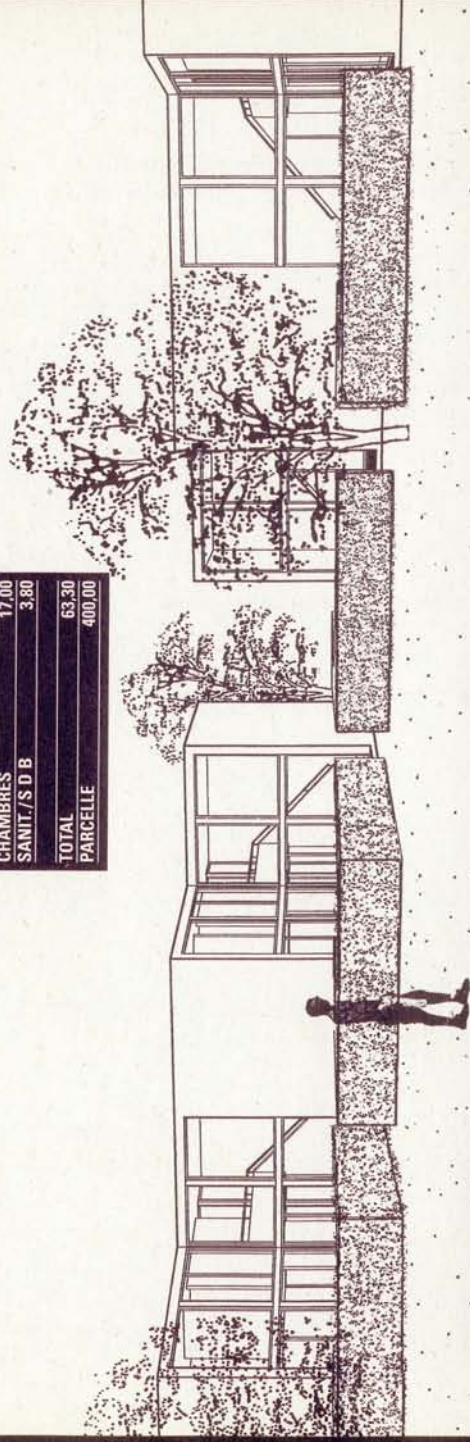

## SUR PLOTS INDIVIDUELLES

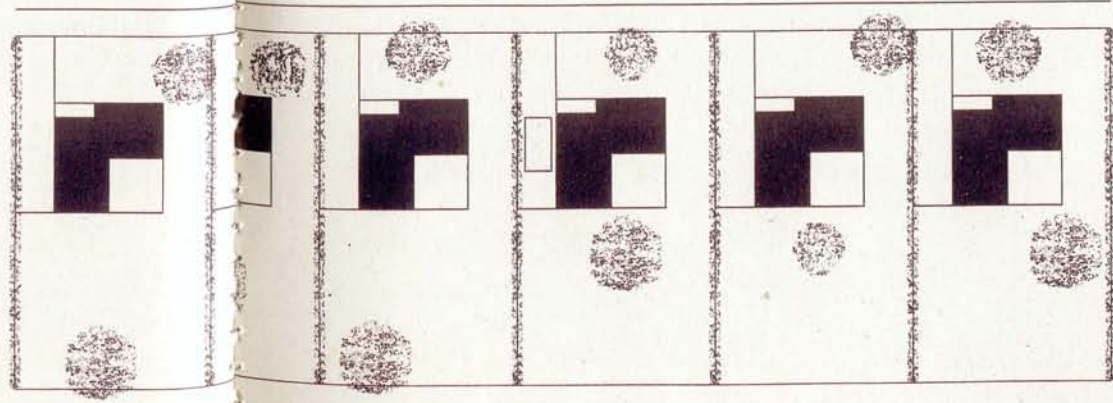

## COMME HABITATION OU LES ESPACES VERTS SONT MIS EN COMMUN

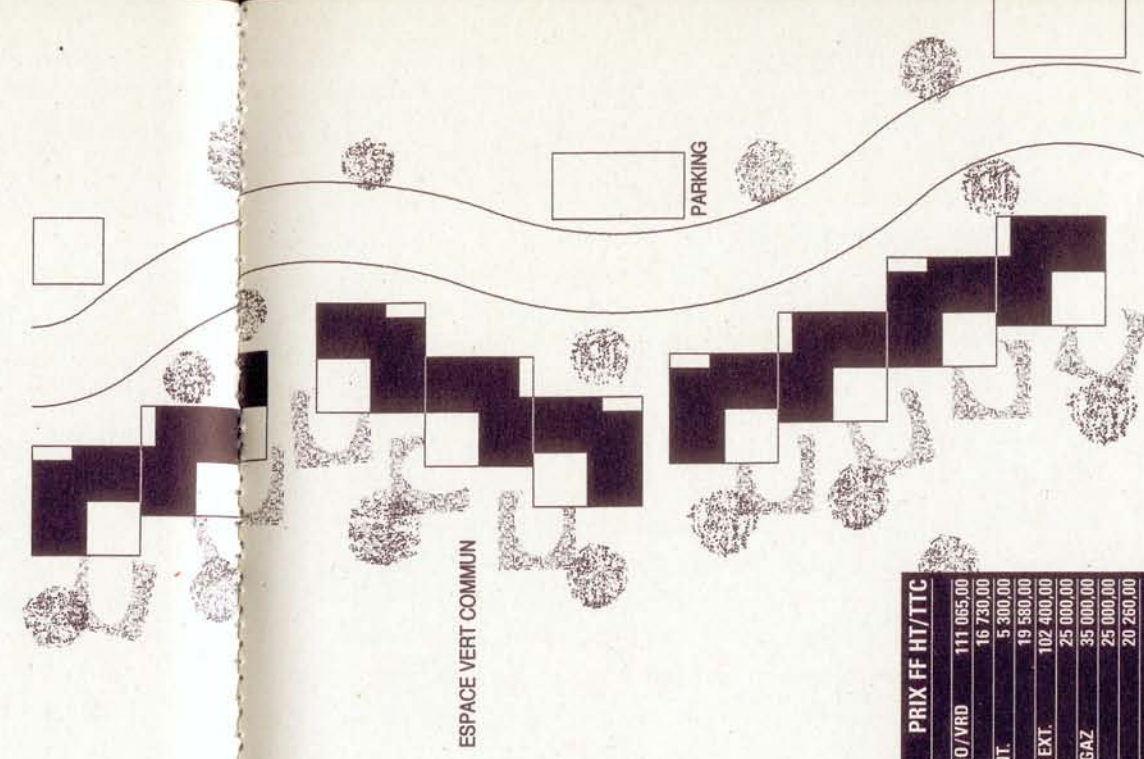

# LOT PRIX FF HT/TTC

TERRAST/60/VRD	111 065,00
TOITURE	16 730,00
CLOISONT. INT.	5 300,00
SOLS INT.	19 580,00
MENUISERIE EXT.	102 400,00
PLUMBERIE	25 000,00
CHAUFFAGE GAZ	35 000,00
ELECTRICITE	25 000,00
JARDIN	20 260,00
TOTAL TRAVAUX HT	360 335,00
HONO. ARCHI. HT	50 000,00
TOTAL HT	410 335,00
TOTAL TTC	494 864,00



**Puzzle** ► Dans cette proposition riche de sens, la maison, ses accès et la végétation font par hypothèse partie d'un même tout, un environnement idéal où toutes les fonctions s'imbriquent l'une dans l'autre. La maison devient la pièce d'un puzzle où

l'angle droit est banni, et les pentes engazonnées de sa toiture composent un artefact de vallonement digne

d'un paysage de Braque.

Sur ce principe d'imbrication, toutes les tailles et configurations de maisons peuvent être imaginées, ainsi que toutes les largeurs de chemins ou de rues. Selon les endroits, les maisons sont à touche touche ou espacées. On ne sait plus qui de la voirie ou de la maison, de la parcelle ou du

bâti détermine l'autre. C'est l'intégration totale de l'habitat et du paysage, le contraire de l'architecture-objet, obtenue sans célébrer pour autant une ode béate à la Mère nature.

La lisibilité de cette cité-jardin du troisième type pâtira quelque peu de la répétition des angles brisés, à moins que des repères de couleur ou de végétation s'en mêlent efficacement. Du moins évite-t-on la monotonie des lotissements habituels et les tentations de l'excès de vitesse.

Principes communs à toutes les maisons : une disposition en couronne autour d'une patio-jardin, des pièces de plain-pied, des angles obtus favorisant la fluidité des espaces. Pour la maison de type 3 pièces-cuisine, la construction ultérieure d'une troisième chambre est facilitée par la fourniture dès la livraison du sol et de la toiture. Au papier peint qui ne manquera pas d'être posé sur les murs, les architectes ajoutent une touche brutaliste en proposant du béton lasuré de couleur sur les sols et les plafonds, et de grandes fenêtres coulissantes en aluminium naturel. P.J.

## PARIS JAKOB + MACFARLANE

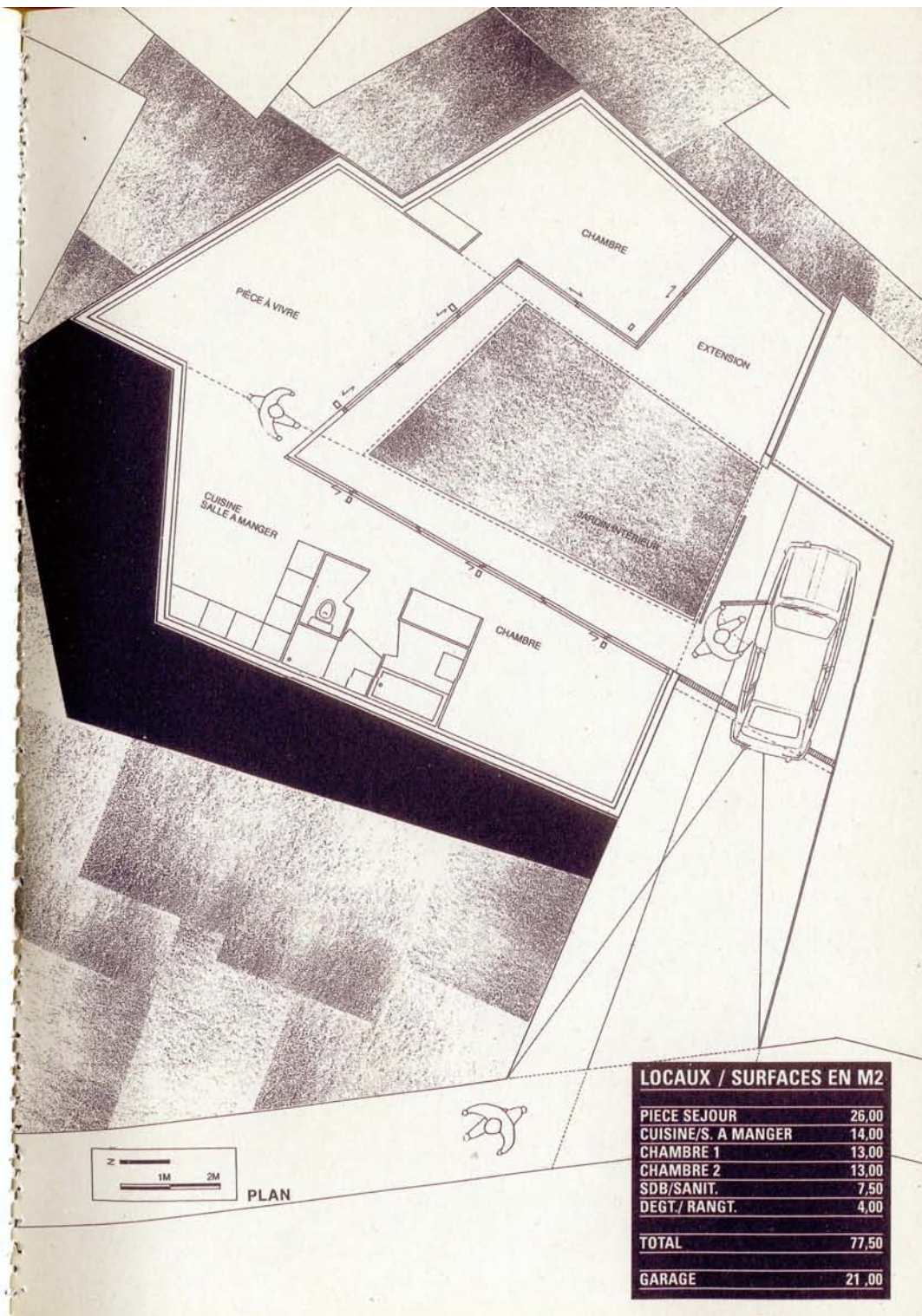
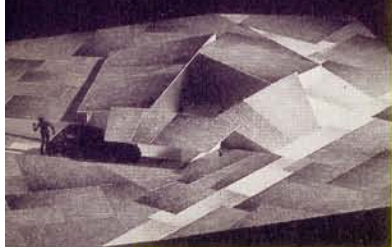



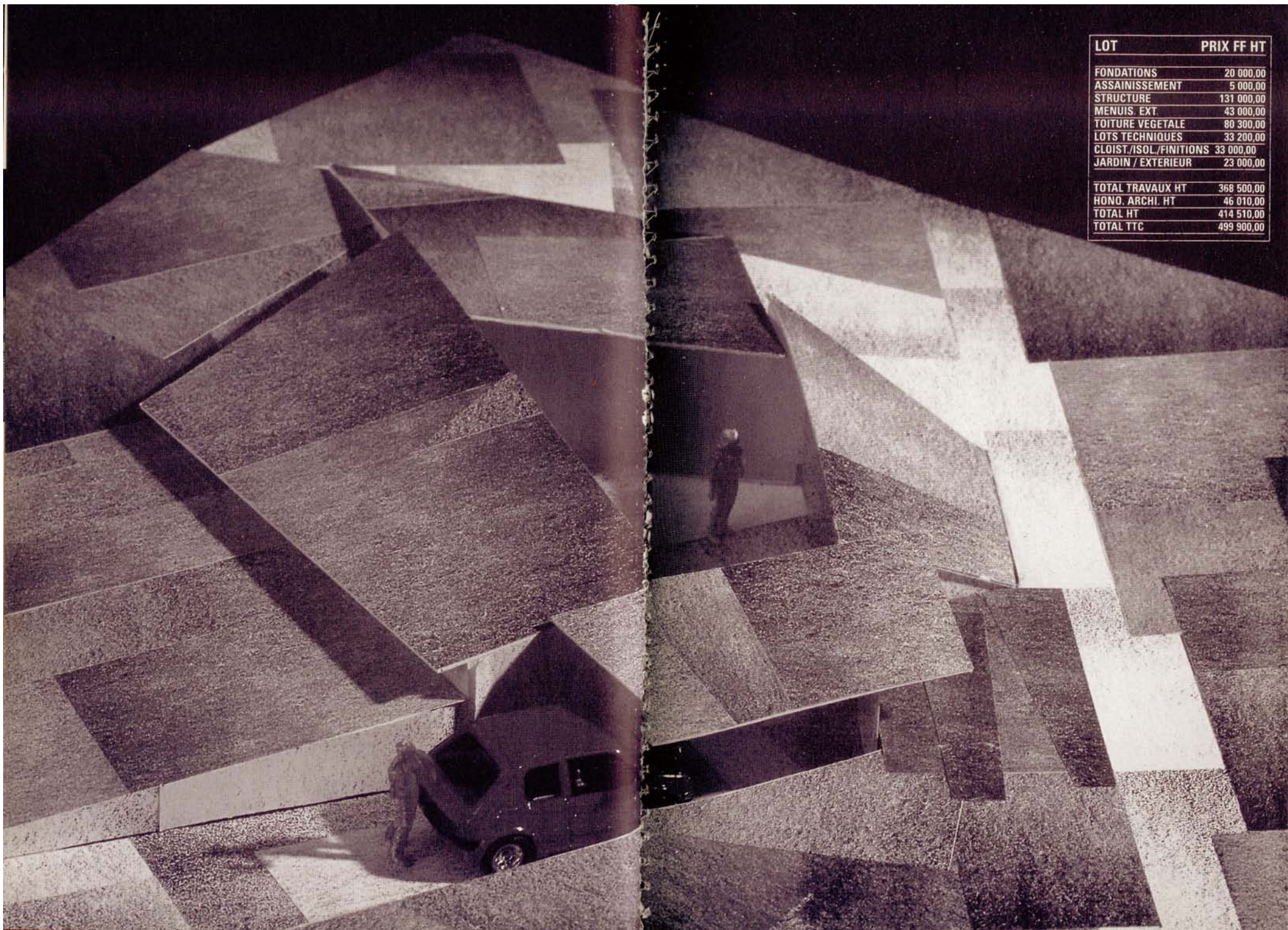

LOT	PRIX FF HT
FONDACTIONS	20 000,00
ASSAINISSEMENT	5 000,00
STRUCTURE	131 000,00
MENUIS. EXT.	43 000,00
TOITURE VEGETALE	80 300,00
LOTS TECHNIQUES	33 200,00
CLOIST./ISOL./FINITIONS	33 000,00
JARDIN / EXTERIEUR	23 000,00
TOTAL TRAVAUX HT	368 500,00
HONO. ARCHI. HT	46 010,00
TOTAL HT	414 510,00
TOTAL TTC	499 900,00



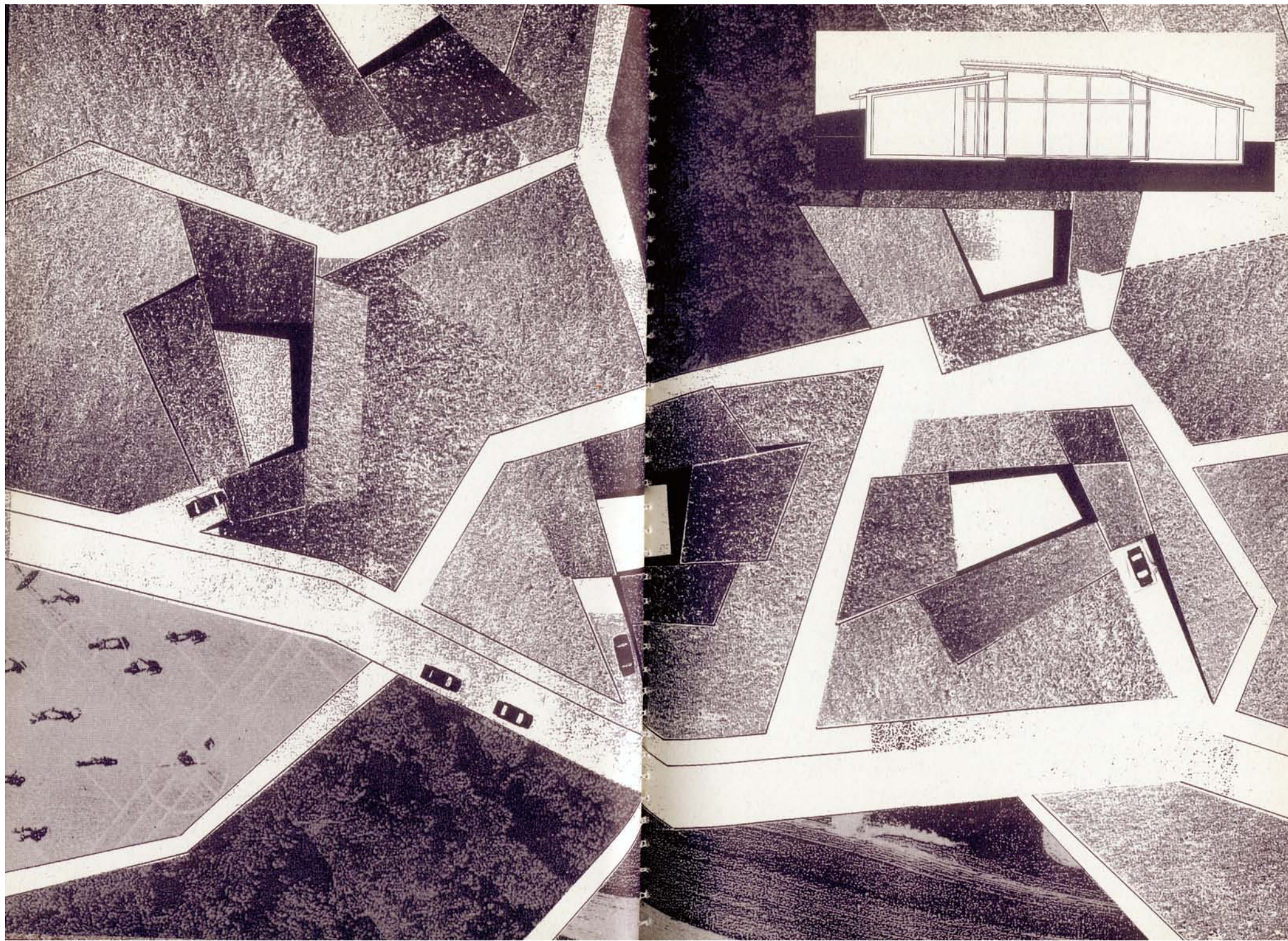



**12 x 12 (je rêvais dans mon patio quand soudain...)** ► C'est un « lotissement horizontal » constitué de maisons à patio construites de plain-pied et juxtaposées. Son principe rappelle « l'Unité d'habitation horizontale » construite par Adalberto

PARIS  
**JULLIEN + GORY**



Libera à Rome (1950-54), que l'un des architectes, ex-pensionnaire de la villa Médicis, a sans doute visité. Mais ici les maisons sont disposées en bandes et non en « nappe », et possèdent chacune un jardin en fond de parcelle. L'objectif est de concilier le caractère individuel de la maison, son contact continu avec le sol et la nécessité de l'assembler à

d'autres pour constituer de vrais linéaires urbains.

Les maisons sont dessinées sur un plan carré de 12 x 12 mètres, autour d'un patio de 4 mètres de côté. A cette disposition en plan dont on connaît le charme de la Méditerranée à la Scandinavie s'ajoute le principe d'une galerie couverte qui prolonge le patio et conduit au jardin. Cette galerie constitue une petite pièce d'extérieur utile au bricolage, aux goûters abrités ou au rangement des vélos. Si la famille s'agrandit, elle peut devenir une nouvelle chambre accessible depuis le séjour : il suffira pour cela de déplacer la façade de ce dernier sur la galerie et d'installer à la place une cloison.

Le plan recèle d'autres possibilités de transformation : une chambre peut être aménagée dans le vestibule, prévu de bonne taille ; le séjour peut être surélevé pour créer une pièce en mezzanine sous un pan de toit plus haut.

La maison est couverte d'un toit à faible pente et à quatre noues, qui crée des volumes intérieurs intéressants. **P. J.**

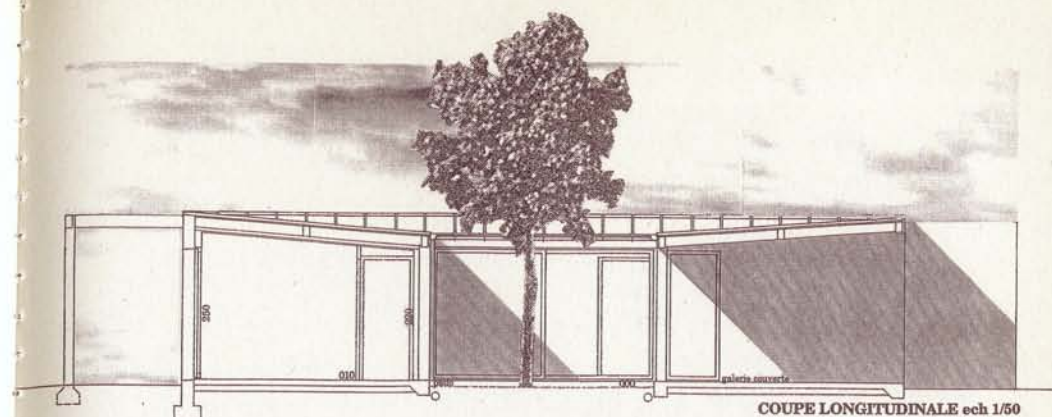

COUPE LONGITUDINALE ech 1/50

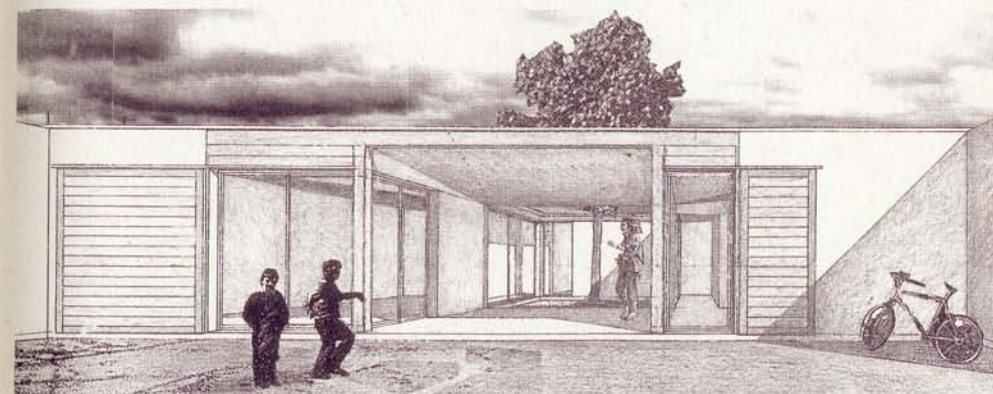

PERSPECTIVE - la maison vue depuis le jardin

**LOCAUX / SURFACES EN M2**

ENTREE	2,48
VESTIBULE	16,46
DEGAGT. DROIT	2,70
DEGAGT. GAUCHE	5,04
WC	2,07
S D B	5,09
CUISINE	6,86
CHAMBRE 1	9,99
CHAMBRE 2	12,90
SEJOUR	20,35
<b>TOTAL</b>	<b>84,00</b>
GARAGE	15,50
PARCELLE	400,00

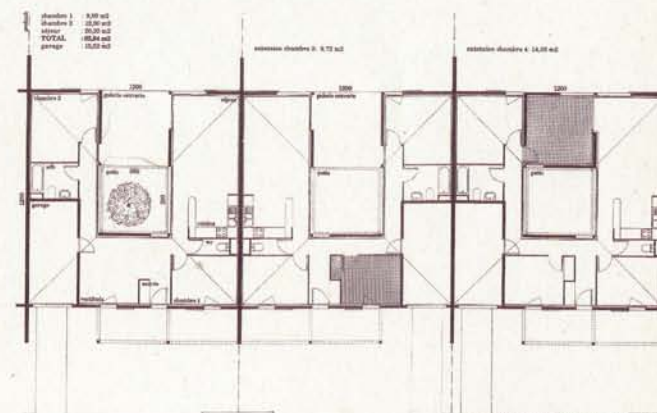

PLAN RDC / PLAN D'ASSEMBLAGE ech 1/100



## A LA RECHERCHE DE LA MAISON MODELE

### Proposition Jullien-Gory

#### •construire les limites

les maisons occupent toute la largeur des lots (12m de large sur la rue) et sont mitoyennes. Les espaces intersticiels entre lots disparaissent, les jardins sont à l'arrière (lots de 25 à 30m de profondeur).

#### •un lotissement horizontal

le modèle de base des maisons est entièrement de plain-pied, sur l'extérieur les façades forment un front continu en retrait de 6m par rapport à la rue. L'ouverture sur l'entrée laisse deviner la profondeur des maisons mais l'intimité reste complète. Le modèle variante (double hauteur sur le salon avec toit en pente forte) rompt le rythme horizontal sur l'arrière des maisons.

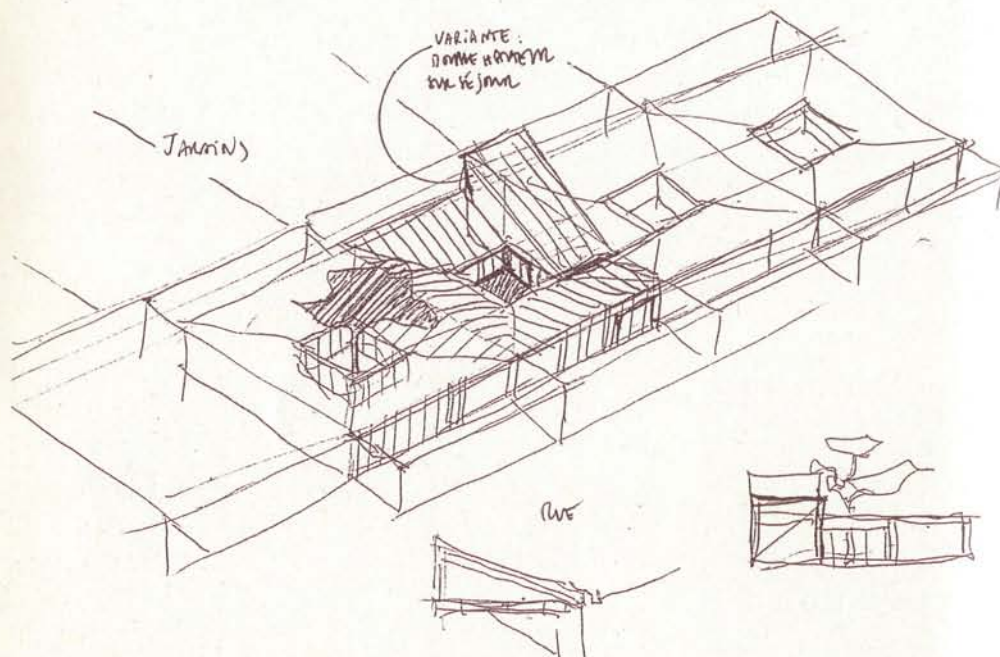

#### •la maison à patio : géométrie et surface

Sur un plan carré de 12x12m, couverte par un toit à faible pente à quatre noues, la maison de base est d'une grande rigueur géométrique ce qui permet des espaces très simples et harmonieux avec des matériaux courants. La légère inclinaison des plafonds et l'inflexion des noues enrichissent le volume des pièces.

#### •patio et galerie : intérieur/extérieur

le patio de 4x4m au centre du carré est prolongé par une galerie couverte ouverte sur le jardin. Il peut s'ouvrir entièrement par des baies coulissantes. Les vues croisées du dedans au dehors donnent une impression d'espace et d'intimité.

#### •extension par densification

Les surfaces données au départ (84m<sup>2</sup> habitables pour un 3P) permettent de définir une entrée-vestibule spacieuse (19m<sup>2</sup>) qui prolonge le séjour à travers le patio. Ce vestibule peut être cloisonné pour constituer une première "extension", une chambre de 10 m<sup>2</sup>. La galerie entre le patio et le jardin, livrée avec une dalle béton et la même couverture que le reste de la maison, peut être close pour constituer une deuxième "extension" : elle devient alors une pièce de 16m<sup>2</sup> indépendante et accessible du séjour. (récupération possible de deux baies existantes pour clore la galerie). Enfin dans la variante avec double hauteur sur le séjour, une extension classique en mezzanine est possible.

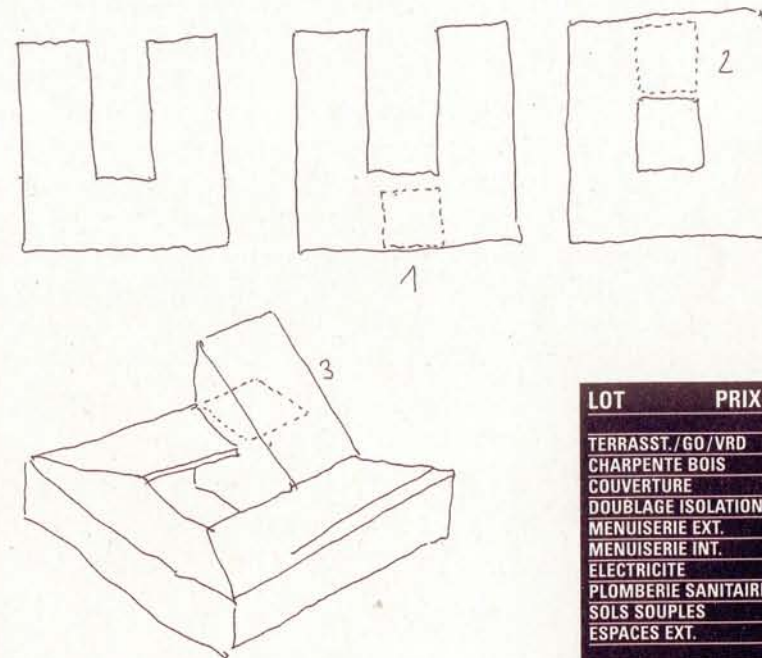

LOT	PRIX FF HT/TTC
TERRASST./GO/VRD	98 174,00
CHARPENTE BOIS	24 579,00
COUVERTURE	42 123,00
DOUBLAGE ISOLATION	46 768,00
MENUISERIE EXT.	83 872,00
MENUISERIE INT.	5 029,00
ELECTRICITE	31 190,00
PLOMBERIE SANITAIRE	25 000,00
SOLS SOUPLES	14 100,00
ESPACES EXT.	168,00
<b>TOTAL TRAVAUX HT</b>	<b>370 000,00</b>
HONO. ARCHI. HT	45 000,00
<b>TOTAL HT</b>	<b>415 000,00</b>
<b>TOTAL TTC</b>	<b>499 900,00</b>



**Icône ►** Il s'agit d'étudier une version contemporaine et sans a priori de l'« icône » de la maison individuelle, cet archétype à quatre murs et chapeau pentu que l'imaginaire collectif véhicule comme un absolu. Pour en revisiter l'image, les architectes ont

PARIS

## JUMEAU + PAILLARD



choisi de mettre à l'unisson les murs et la toiture, principe qui transforme la maison en un monolithe mystérieux où l'ex-

pression traditionnelle des matériaux a disparu. Sont effacés également de ce coffre lisse les gouttières, cheminée, marquise ou escalier fleuri, à l'exception d'une petite boîte formant porche sur l'entrée. La maison en tire une allure plus stricte, tirée à quatre épingles. Sur une structure en maçonnerie traditionnelle étanchée de pied en cap, elle est selon les goûts et les

moyens de l'occupant entièrement revêtue d'un matériau dur (plaques d'enduit, bois, grillage, polycarbonate, etc...), ou/et recouverte de végétaux grimpants.

A l'intérieur, la trame porteuse permet de multiples combinaisons : séjour traversant, longitudinal ou fractionné en deux espaces diagonaux, doubles hauteurs à investir pour créer des chambres supplémentaires, etc. Les grandes portes-fenêtres, de format unique et dotées d'un tableau en débord, disposent de façon variable de la trame de la façade.

Sur le plan urbain, la réflexion porte sur les conditions de l'intégration du lotissement à son territoire. Outre des dispositions relatives au raccordement des voiries sur le maillage déjà en place, il est proposé de reprendre en réduction le découpage rural préexistant afin de reproduire dans le plan de lotissement la souplesse des tracés naturels et l'intelligence de leur ancienne exploitation agricole. P.J.

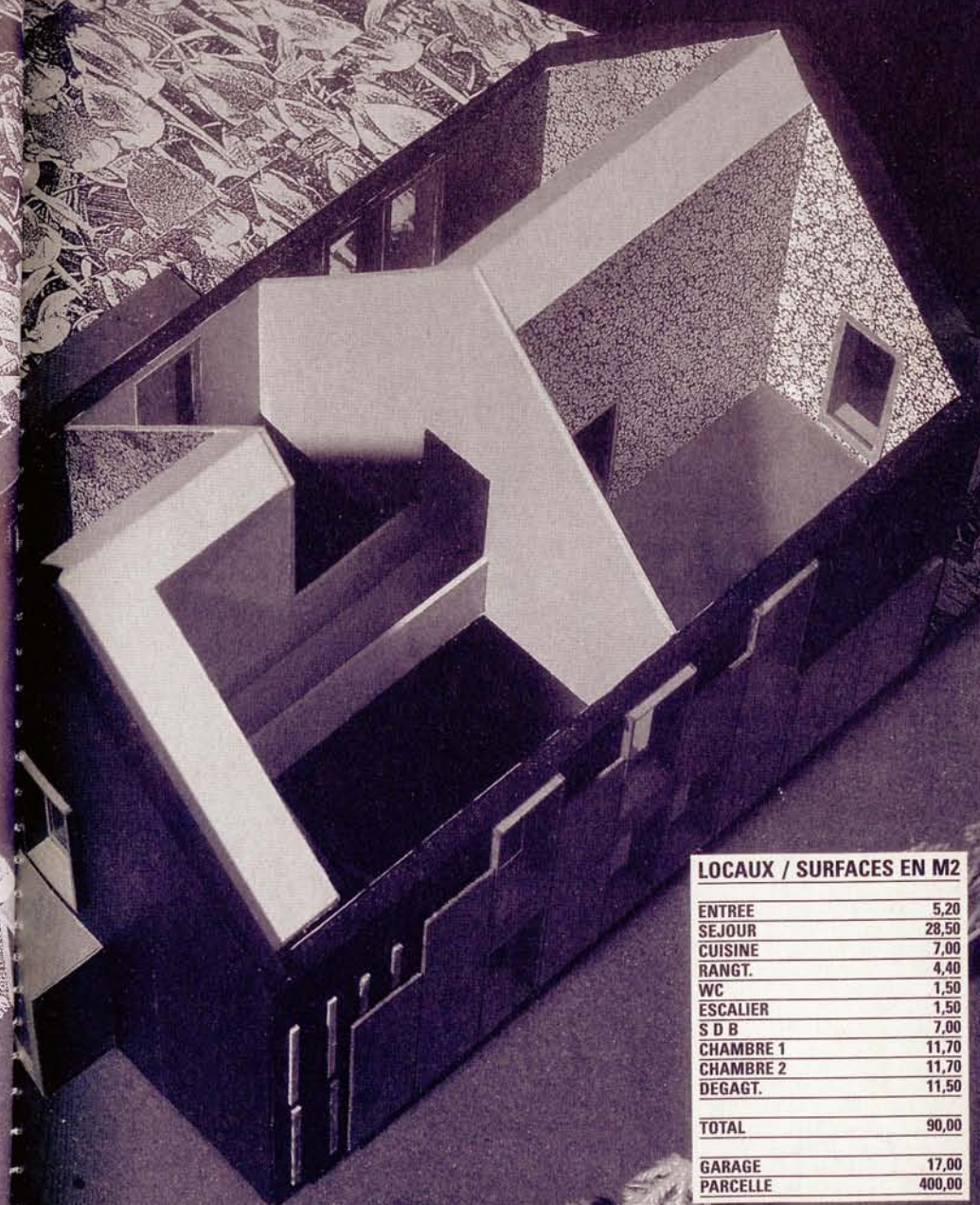

### LOCAUX / SURFACES EN M2

ENTREE	5,20
SEJOUR	28,50
CUISINE	7,00
RANGT.	4,40
WC	1,50
ESCALIER	1,50
S D B	7,00
CHAMBRE 1	11,70
CHAMBRE 2	11,70
DEGAGT.	11,50
<b>TOTAL</b>	<b>90,00</b>
GARAGE	17,00
PARCELLE	400,00



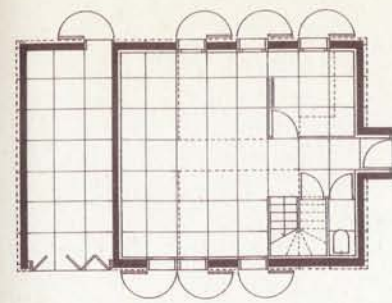
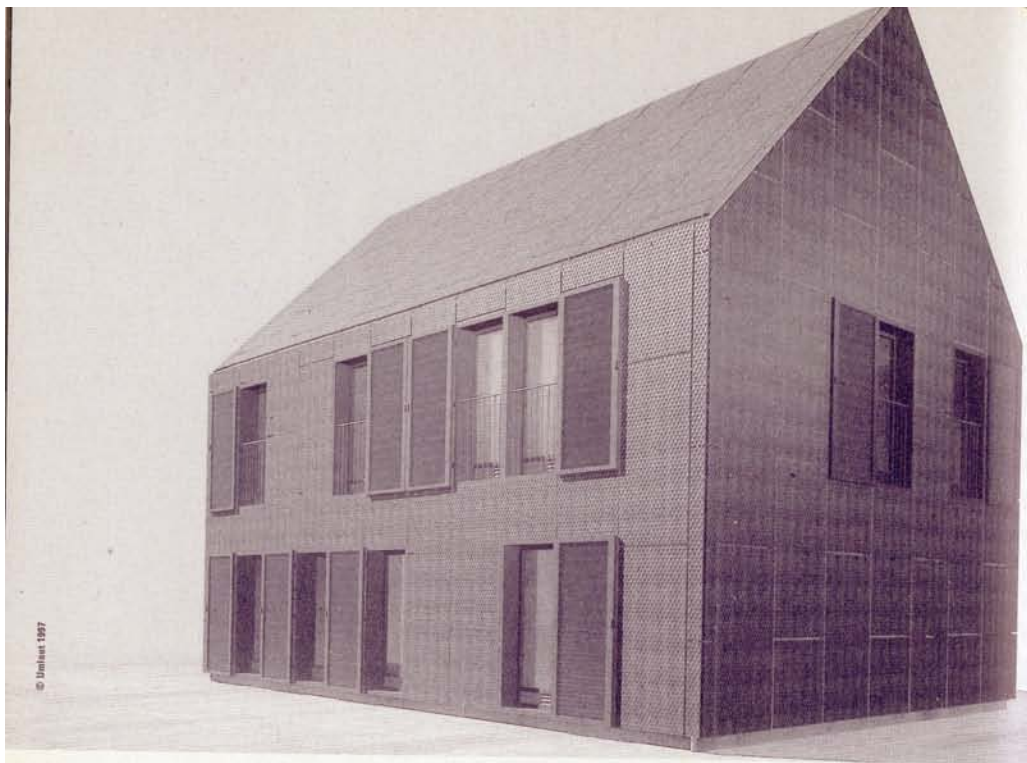

PLAN REZ DE CHAUSSEE VERSION 1

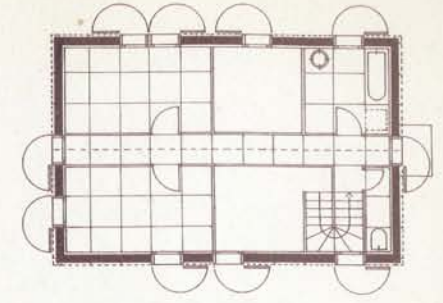

PLAN ETAGE VERSION 1

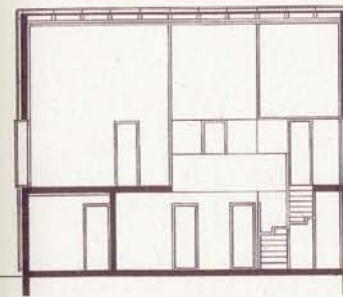

SECTIONS VERSION 1

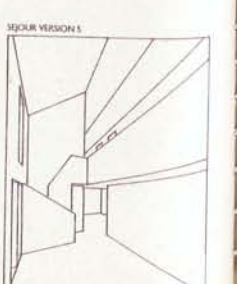
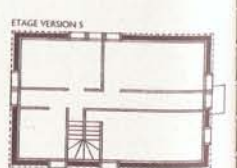
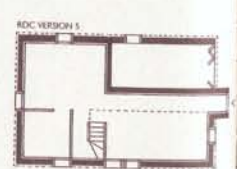
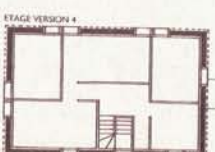
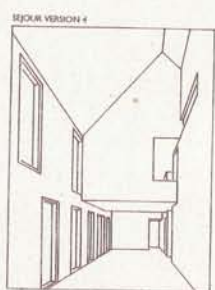
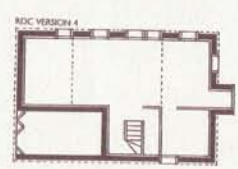
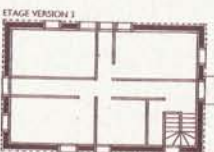
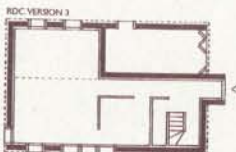
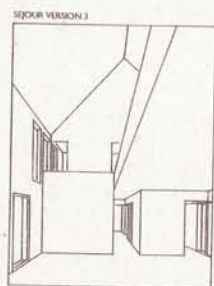
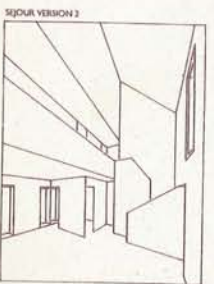
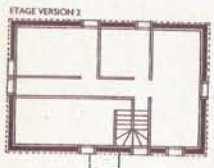
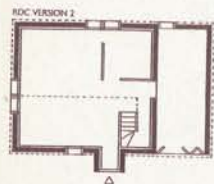
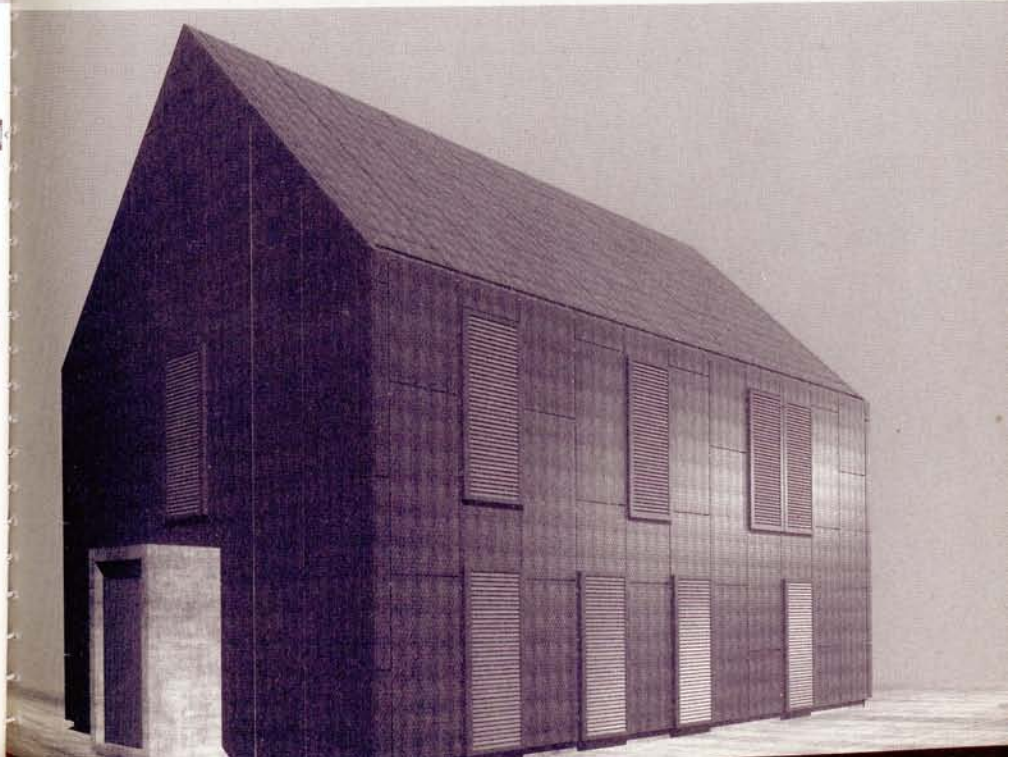



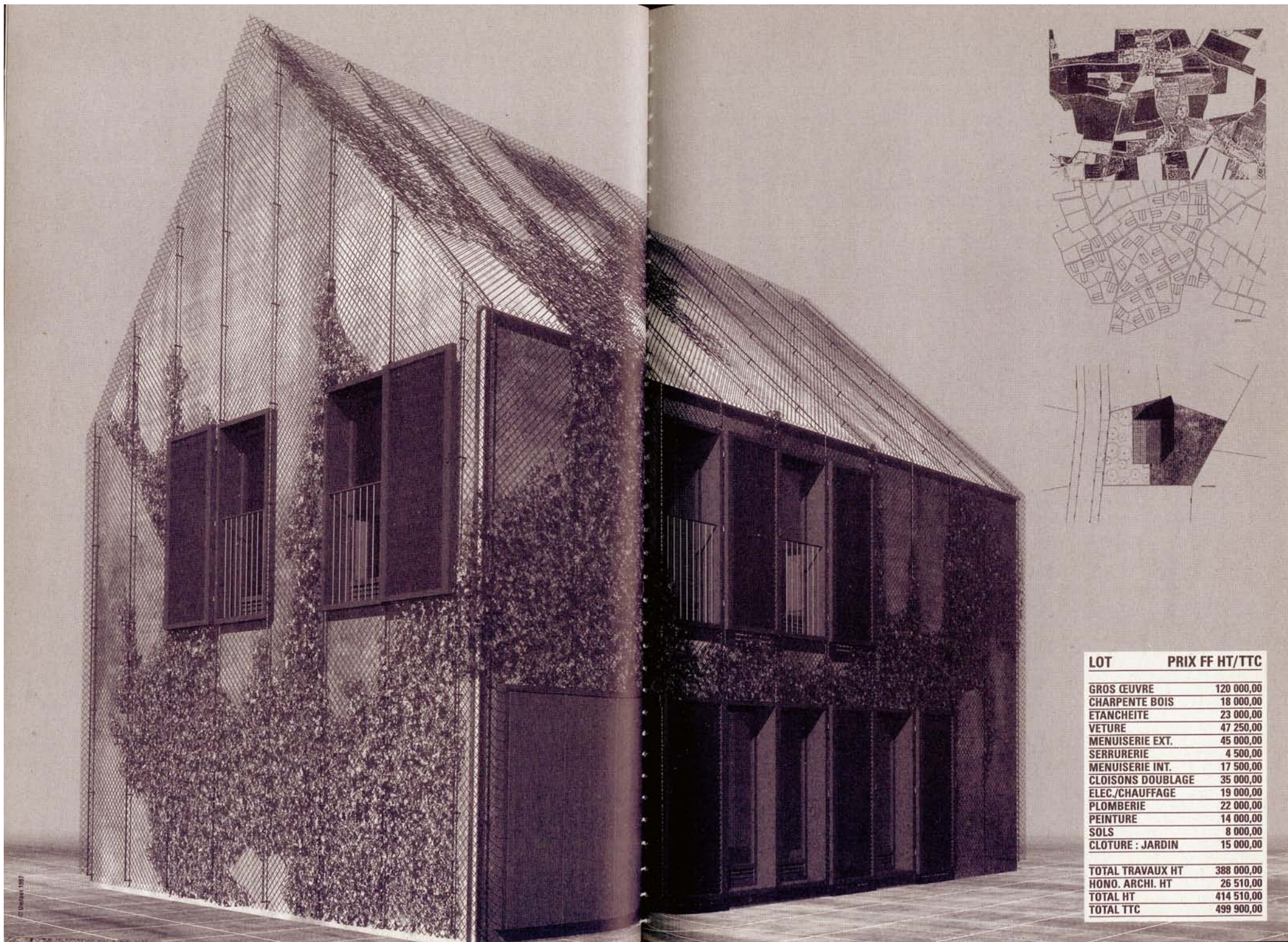

LOT	PRIX FF HT/TTC
GROS ŒUVRE	120 000,00
CHARPENTE BOIS	18 000,00
ETANCHEITE	23 000,00
VETURE	47 250,00
MENUISERIE EXT.	45 000,00
SERRURERIE	4 500,00
MENUISERIE INT.	17 500,00
CLOISONS DOUBLAGE	35 000,00
ELEC./CHAUFFAGE	19 000,00
PLOMBERIE	22 000,00
PEINTURE	14 000,00
SOLS	8 000,00
CLOTURE : JARDIN	15 000,00
<b>TOTAL TRAVAUX HT</b>	<b>388 000,00</b>
HONO. ARCHI. HT	26 510,00
<b>TOTAL HT</b>	<b>414 510,00</b>
<b>TOTAL TTC</b>	<b>499 900,00</b>



**Maisons ordinaires / Grange en polycarbonate** ► Assemblées deux par deux ou quatre par quatre, voici des maisons sans prétention, d'aspect volontairement ordinaire. Elles sont caractérisées par leur plan en enfilade et par leur jardin d'hiver, glissé entre salon et garage pour agrandir de façon économique l'espace habitable. Cet appendice est un grand volume en polycarbonate transparent ondulé, sans affectation précise donc d'autant plus utile; ce genre d'espace libre qui fait le plaisir des maisons manque toujours aux appartements.

PARIS

**LE K : HERMAN +  
SIGWALT + VERDIER**



La particularité de ce projet est d'en avoir fait la transcription moderne d'une grange en lui donnant une double hauteur et une taille importante: 25 m<sup>2</sup> au sol, placés dans le prolongement du séjour qui en mesure déjà 34. Sans compter qu'un autre plateau est offert au-dessus du garage, en sus des pièces imposées et sans supplément de prix.

Ce luxe d'espace promet de belles fêtes avec les copains. Selon les moments, il permettra l'installation d'un atelier, d'une serre, d'un espace de jeu, d'un dortoir d'été ou de tout ce qu'on voudra. La paroi translucide de la grange gêne toutefois un peu cette liberté d'utilisation, mais elle est nécessaire pour apporter un complément de lumière solaire aux espaces intérieurs principalement mono-orientés. P. J.

*Chez soi,  
au large  
dans un environne-  
ment paisible et  
lumineux*

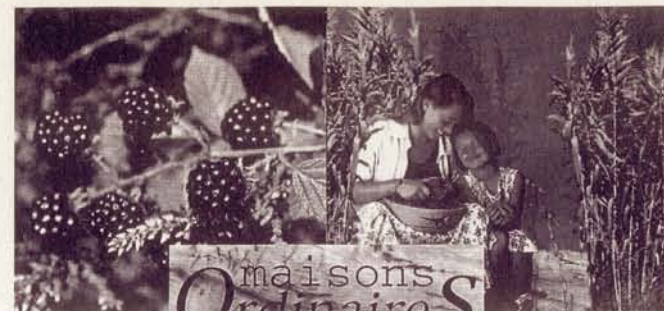

authentiques et hospitalières

**170 m<sup>2</sup>  
habitables\***

**490 000 F<sub>ttc</sub>\*\***

construction  
**traditionnelle**

*Les maisons de  
ceux qui ne  
sacrifient rien  
pour leur mai-  
son...*

\*surface hors oeuvres nette,  
close et couverte, habitable  
selon affectation des  
espaces annexes (garage  
25m<sup>2</sup>, jardin d'hiver 25 m<sup>2</sup>,  
-grange- 25m<sup>2</sup>)

\*\*y compris clôtures (35 ml),  
portail et éléments d'aména-  
gement paysagé. Non com-  
pris achat terrain

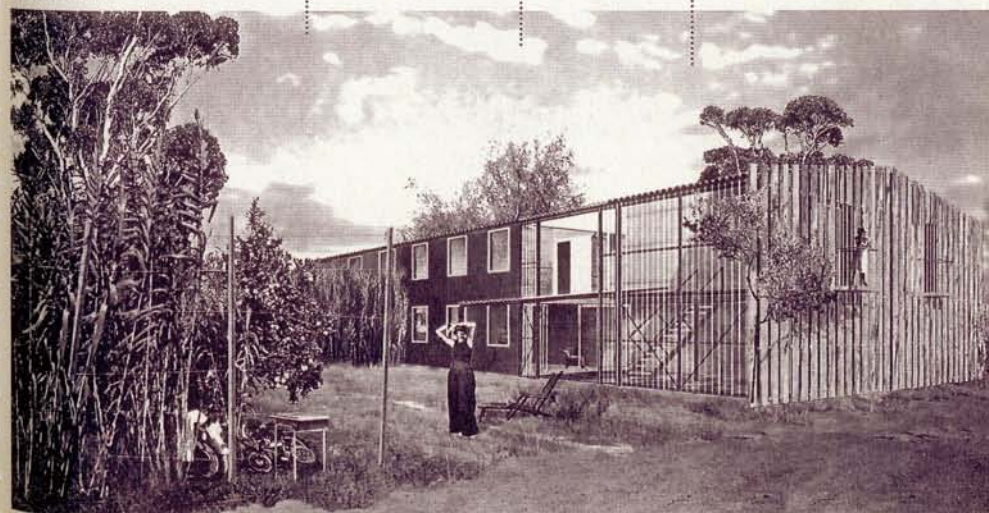



# maisons *Ordinaires* authentiques et hospitalières

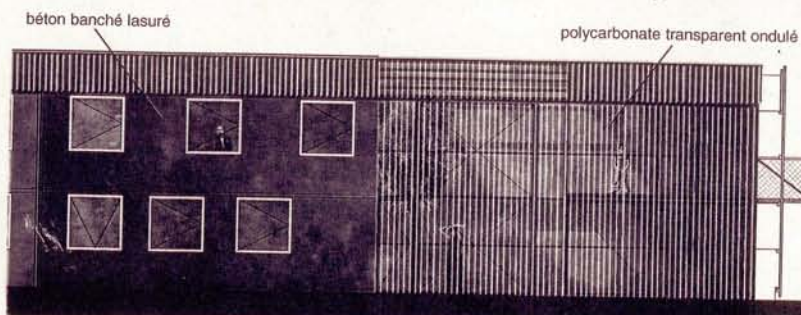
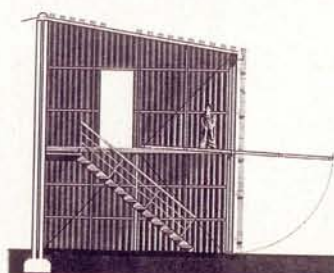
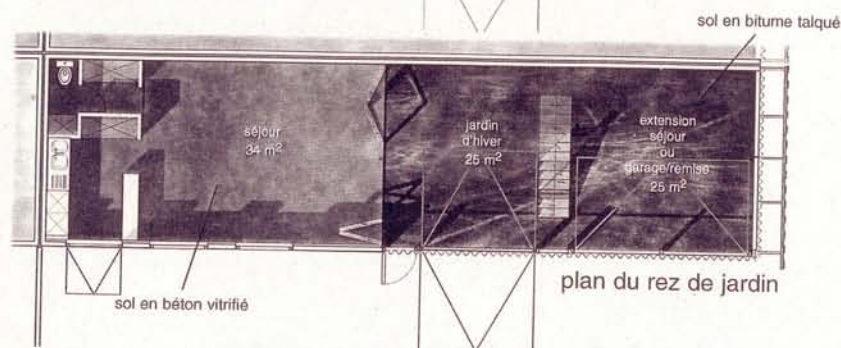

## matrices Pavillonnaires

à utiliser brute ou à adapter dans un tissu urbain existant

herbes

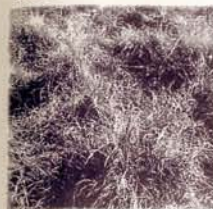

élément d'aménagement paysagé 1: jardins et allées

cannes



élément d'aménagement paysagé 2: clôtures

ronces



élément d'aménagement paysagé 3: clôtures

barrières

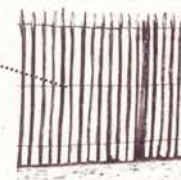

élément d'aménagement paysagé 4: clôtures

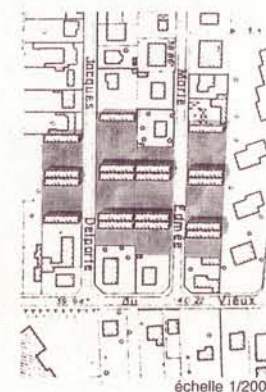
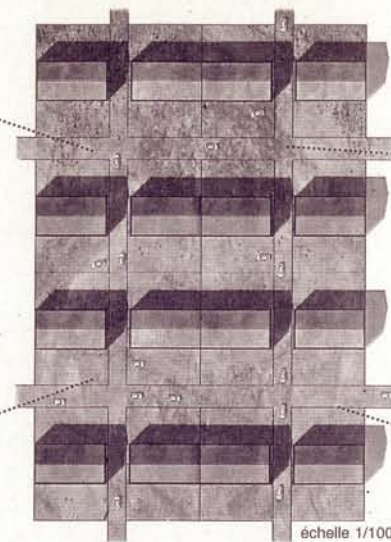

principe d'orientation

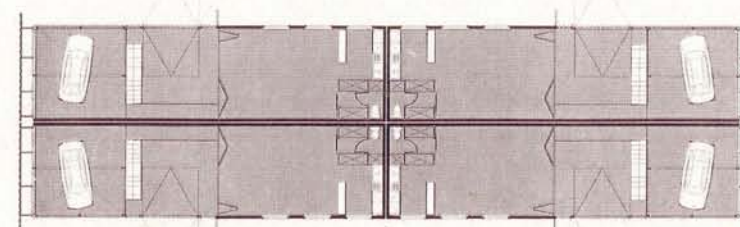



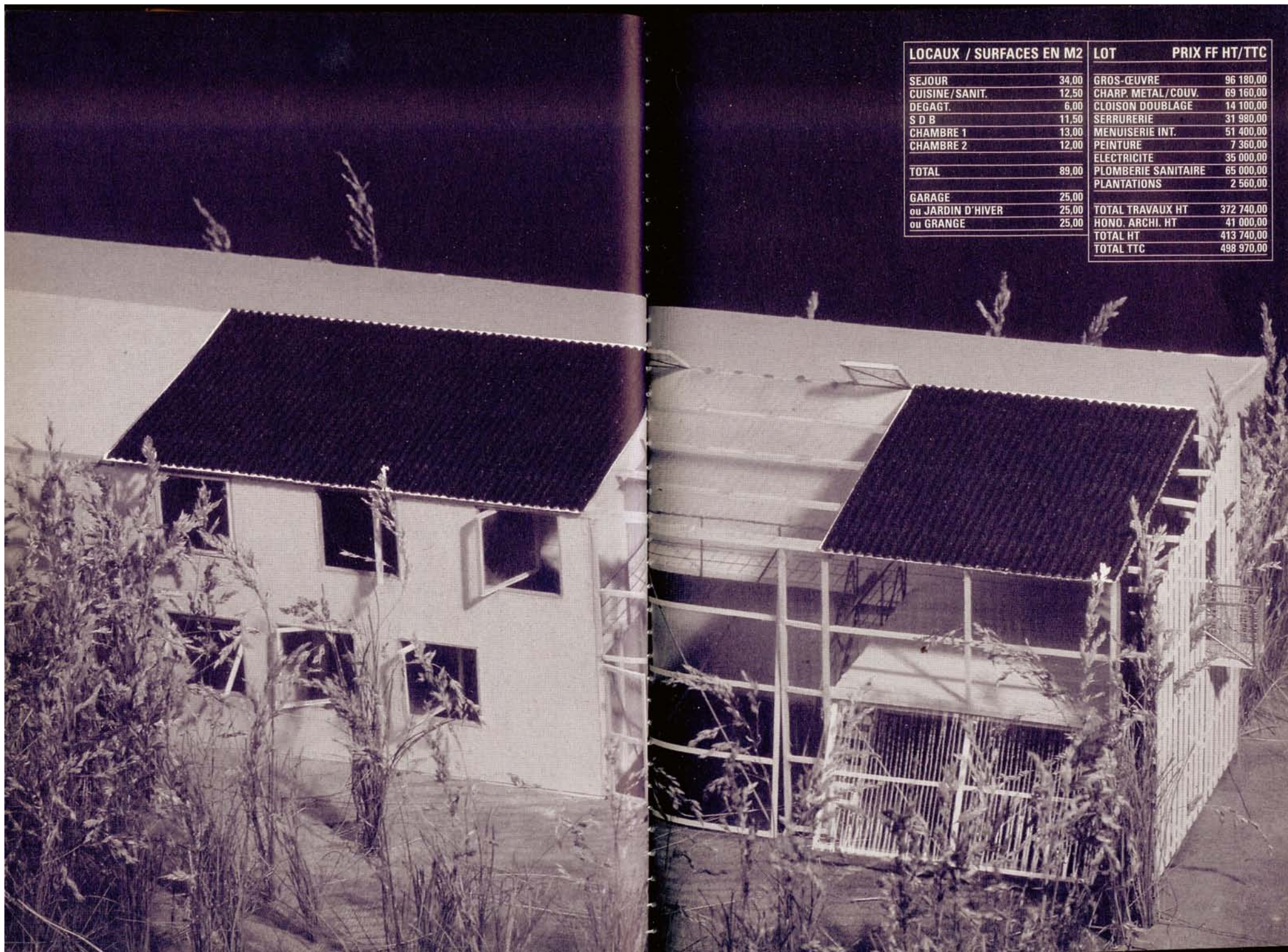

LOCAUX / SURFACES EN M2		LOT	PRIX FF HT/TTC
SEJOUR	34,00	GROS-ŒUVRE	96 180,00
CUISINE/SANIT.	12,50	CHARP. METAL/COUV.	69 160,00
DEGAGT.	6,00	CLOISON DOUBLAGE	14 100,00
S D B	11,50	SERRURERIE	31 980,00
CHAMBRE 1	13,00	MENUISERIE INT.	51 400,00
CHAMBRE 2	12,00	PEINTURE	7 360,00
		ELECTRICITE	35 000,00
TOTAL	89,00	PLOMBERIE SANITAIRE	65 000,00
		PLANTATIONS	2 560,00
GARAGE	25,00	TOTAL TRAVAUX HT	372 740,00
ou JARDIN D'HIVER	25,00	HONO. ARCHI. HT	41 000,00
ou GRANGE	25,00	TOTAL HT	413 740,00
		TOTAL TTC	498 970,00



**Maison industrialisée/Maison Latapie** ► La conception de cette maison répond à la volonté de définir une enveloppe la plus grande possible en utilisant des techniques de construction industrielles. Une maison individuelle a déjà été construite sur ce modèle dans

BORDEAUX

**LACATON + VASSAL**

la banlieue de Bordeaux, pour un couple avec deux enfants.

Structurée par une ossature métallique, habillée de bardage en fibreciment et de polycarbonate translucide, la maison ne donne ni dans la valeur pierre ni dans le style campagnard. Elle milite ouvertement pour une autre vision du logement, celle où le luxe n'est pas affaire de matériaux mais de quantité d'espace. Cette idée qui n'est pas nouvelle est rarement appliquée dans l'habitat individuel. Passage à l'acte :

l'emprise rectangulaire de la maison est de 12 X 10,50 mètres au sol, orientée est-ouest et partagée en deux volumes. Le premier volume est le noyau dur du logement, qui comporte le garage, la cuisine et le séjour en bas, en haut les chambres et la salle de bains. Le second volume est une serre en polycarbonate, véranda grand format située du côté du jardin. Les architectes le considèrent comme un espace habitable à part entière, utilisable la majeure partie de l'année, du moins sous certaines latitudes. Il est équipé de larges ouvrants d'aération en partie haute et d'un ombrage sous la toiture. Il peut être légèrement chauffé pour prolonger l'occupation en hiver.

Toutes les pièces y compris le garage ouvrent d'un côté sur la rue, de l'autre sur la serre. Les façades opaques ou vitrées sont très mobiles, pourvues de portes ouvrantes et repliables. La maison évolue ainsi du plus ouvert au plus fermé selon les désirs de lumière, de transparence, d'intimité, de protection ou d'aération. Mais aucune pièce n'ouvre directement sur le jardin. P. J.

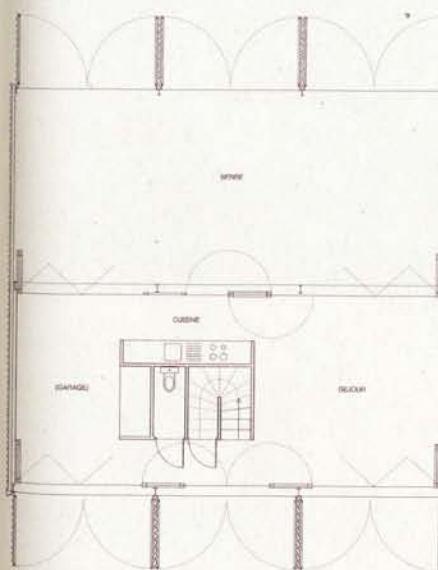
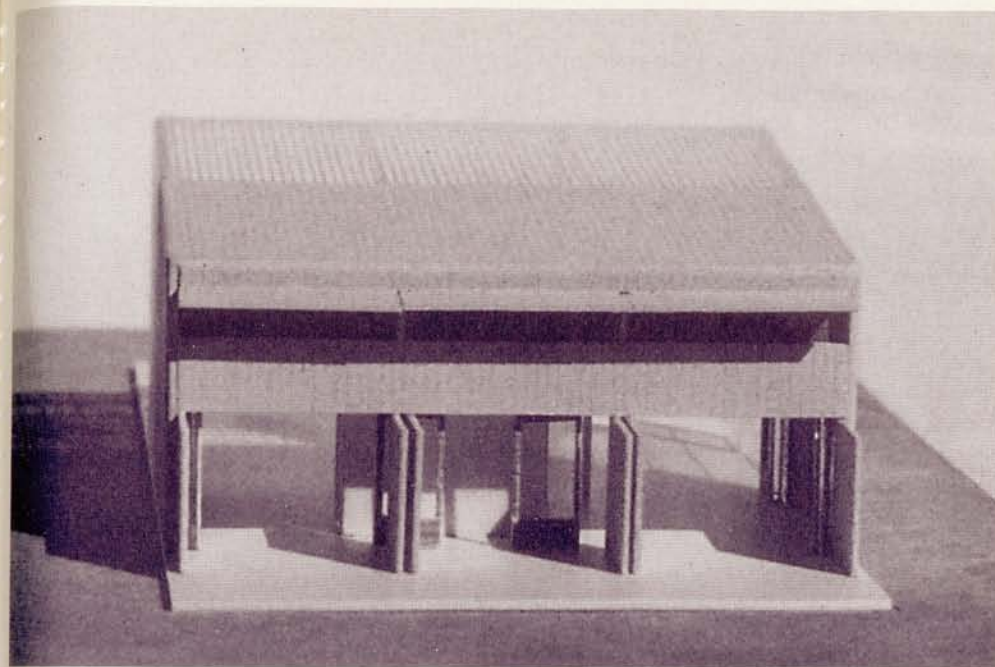

PLAN DÉTAILLÉ DE CHAQUE PIÈCE - 1/200

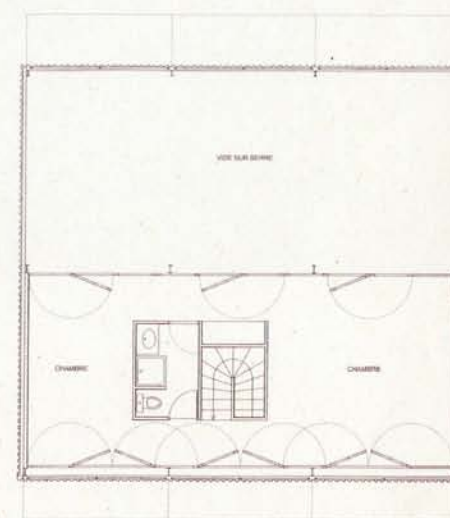

PLAN DE L'ÉTAGE



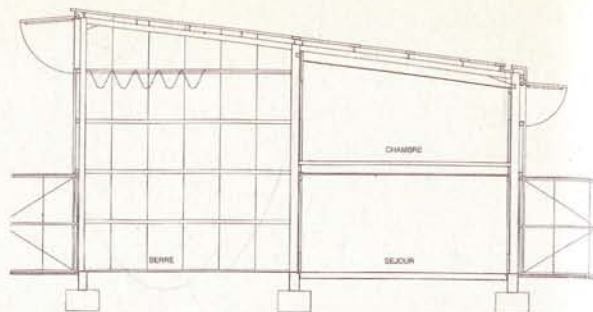

COUPE TRANSVERSALE (EST-OUEST)

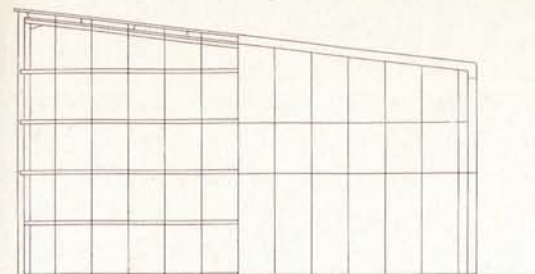

FACADE PISCINE (NORD)

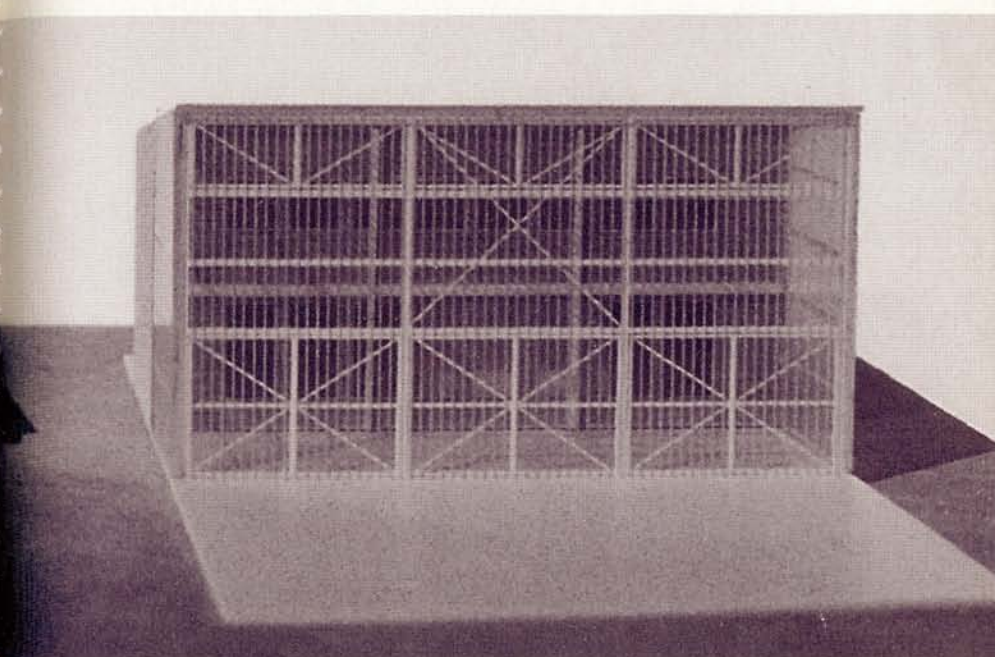
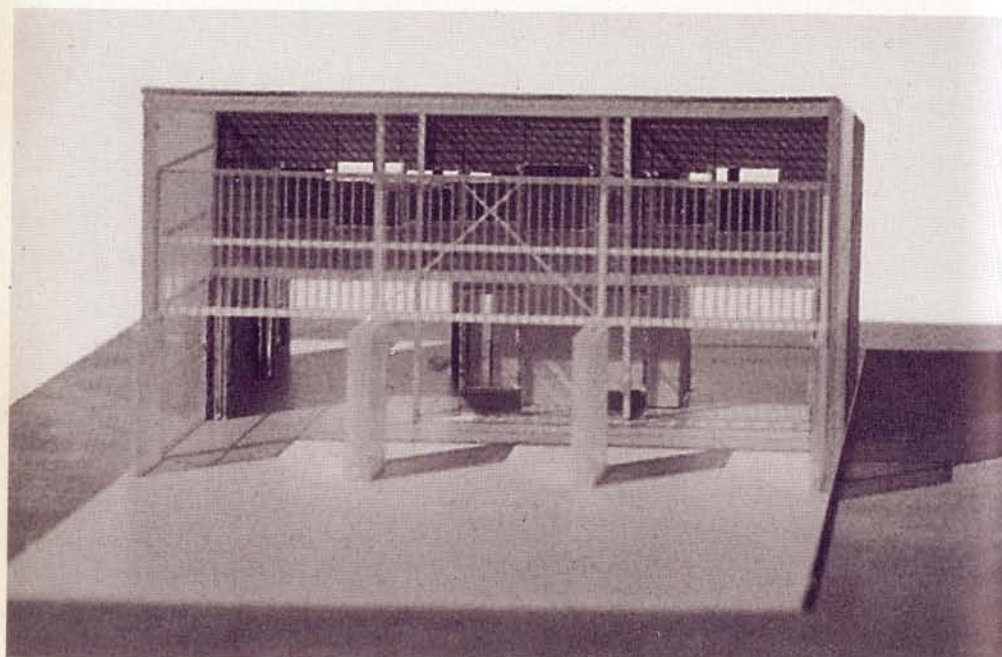

# LOCAUX / SURFACES EN M2

SEJOUR	24,80
CUISINE	6,12
ENTREE	4,08
WC	1,53
ESCALIER	3,23
RANGT	1,44
CHAMBRE 1	14,00
CHAMBRE 2	24,00
S D B	4,05
DEGT./RANGT.	9,00
<b>TOTAL</b>	<b>92,25</b>
GARAGE/SEJOUR	14,00
SERRE/SEJOUR	63,00

# LOT PRIX FF HT/TTC

FONDATIONS/MAÇON.	44 595,00
CHARPENTE METAL.	178 200,00
COUV./BARDAGE	14 300,00
PLOMBERIE SANITAIRE	20 885,00
ELEC./CHAUFFAGE	22 155,00
CLOISON/ISOLATION	18 457,00
MENUISERIE BOIS/ESC.	66 185,00
SOLS	5 250,00
<b>TOTAL TRAVAUX HT</b>	<b>370 027,00</b>
HONO. ARCHI. HT	44 403,00
<b>TOTAL HT</b>	<b>414 430,00</b>
<b>TOTAL TTC</b>	<b>499 803,00</b>



**Une jolie maison solide / Poster** ► Certains portent des tee-shirts : «je suis fragile» ou «j'aime la nature». La maison-slogan décline le même principe autoproclamant et personnalisant. Une fois emménagé dans la maison livrée brute, assez solide et traditionnellement conçue pour traverser les décennies et les plans d'épargne logement, on court au magasin de bricolage acheter la nouvelle génération de papier peint : le revêtement d'extérieur prêt-à-posser. C'est une toile translucide imprimée en quadrichromie, tendue sur des cadres ouvrants en acier. L'idéal est d'en couvrir tout le clos-couvert, toiture comprise. Ce camouflage complet remplacera alors non seulement le faux parement de brique ou l'enduit rosé mais aussi les stores (en position ouverte) ou les rideaux (en position fermée). La nuit, la maison brillera comme une lanterne à travers ses motifs.

PARIS  
**LACOSTE**

Pour des raisons budgétaires, l'architecte présente un catalogue de 21 toiles différentes. Mais on peut rêver que chacun puisse proposer sa création originale. La maison deviendrait ainsi une cimaise offerte aux talents de ses habitants et à l'attention des passants, cependant que l'intérieur, «portes closes, possession jalouse du bonheur», préserve ses secrets et son intimité. P. J.

les minéraux

le béton



le rocher



le mur en moellons



les matières

le zinc



les bardeaux



le cuivre



les trois petits cochons

la paille



le bardage bois



les briques

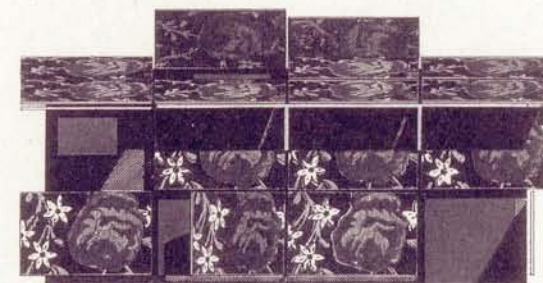

les éléments

l'eau



le ciel



les étoiles



les végétaux

l'herbe



la forêt



les buissons



les imprimés

à fleurs



technologique



azulejos



les personnalisés

le portrait de famille



le voyageur



l'intellectuel

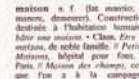



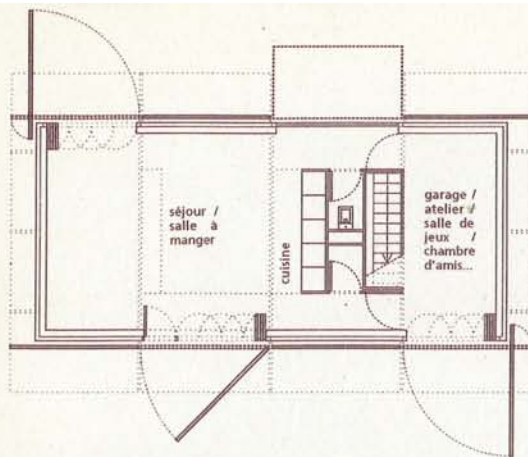

plan du rez de chaussée

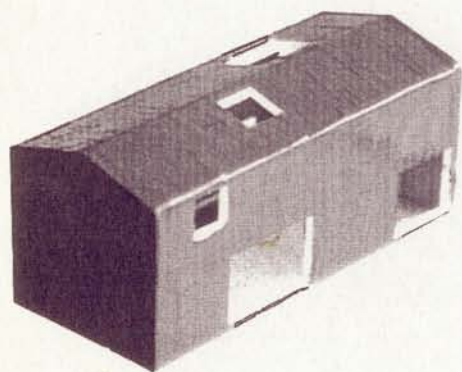

une "maison de maçon"  
solide

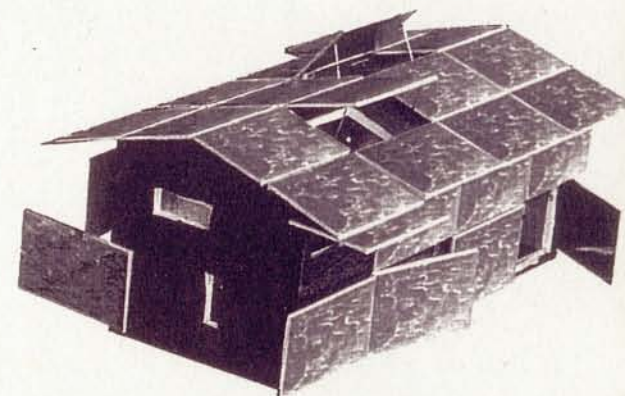
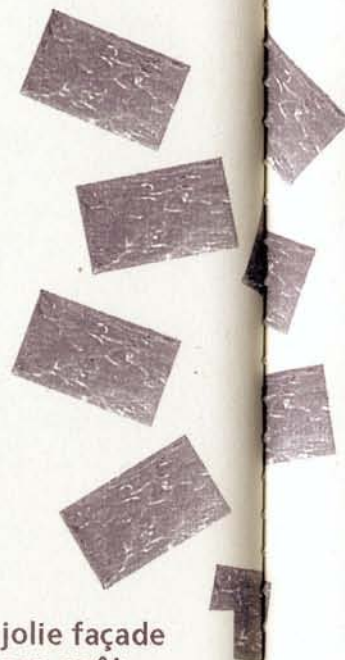

une jolie maison solide

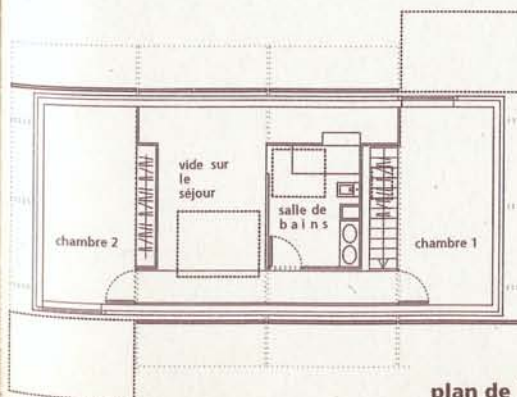

plan de l'étage

LOT	PRIX FF HT
STRUCTURE	62 871,00
ENVELOPPE	101 810,00
SUR-FACADE/TOITURE	76 940,00
FINITIONS INT.	34 710,00
EQUIPT SANIT.	26 000,00
EQUIPT ELEC.	15 000,00
CHAUFFAGE GAZ	38 000,00
JARDIN	16 650,00
<b>TOTAL TRAVAUX HT</b>	<b>369 981,00</b>
HONO. ARCHI. HT	44 510,00
<b>TOTAL HT</b>	<b>414 491,00</b>
<b>TOTAL TTC</b>	<b>499 881,00</b>







**Zed Zero Houses** ► Renversement de perspective : plutôt que de commencer par tracer les voies primaires, puis les voies secondaires, continuer par les limites de parcelles et enfin poser les maisons au centre, la démarche est ici inversée. C'est le plan de

LONDRES

**LAGESS +  
MACNAMARA**

l'unité de vie – prise au sens large : logement, jardin, garage –, conçue pour préserver la *privacy*, qui génère au final, par assemblage, juxtaposition, mise en relation, évitement, les espaces communs, les lieux

de réunion ou de promenade, les aires de jeux, les cheminements, les rues « 1<sup>st</sup> speed » et les rues « 2<sup>nd</sup> speed » avec pour objectif la constitution d'une réelle communauté de vie et non pas une addition d'isolats. On commence par regrouper deux logements accolés de façon à attraper le maximum de lumière et ouverts le plus possible sur le jardin, mais modulables dans leur volumétrie en fonction de la topographie et de la végétation existante de manière à donner une sensation de mouvement et d'enroulement autour des espaces extérieurs. Le logement se développe sur deux niveaux avec un éclairage zénithal sur l'escalier qui met en valeur sa dimension verticale. En rez-de-chaussée, un décaissé par rapport au niveau du jardin apporte une hauteur de 3,20 mètres au séjour. Une grande variété de façades est offerte par la juxtaposition de différents matériaux à partir d'une structure acier : panneaux de béton préfabriqués, bardeaux de terre cuite, caissons métalliques côtoient différents types de verre, opaques, translucides, transparents. De leur association adéquate dépend non seulement le confort intérieur du logement mais aussi ses vues sur le voisinage ou les zones de parking. Un équilibre subtil entre la constitution d'une intimité sans concession et l'ouverture vers l'extérieur. G. D.

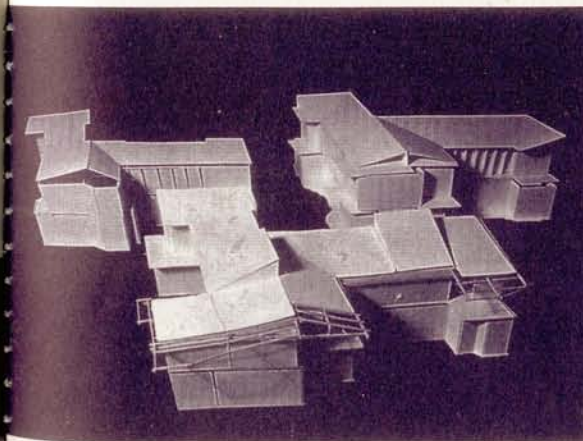
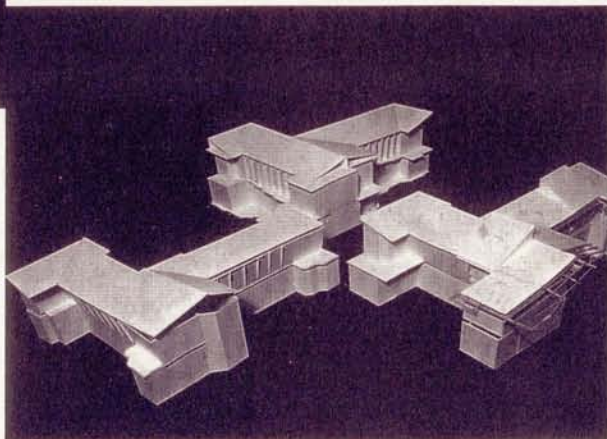
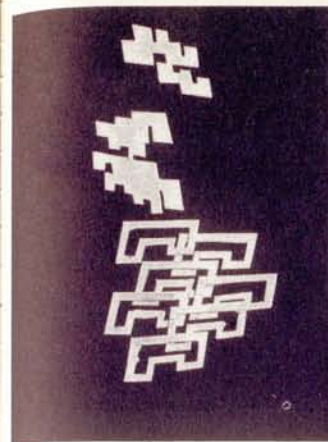



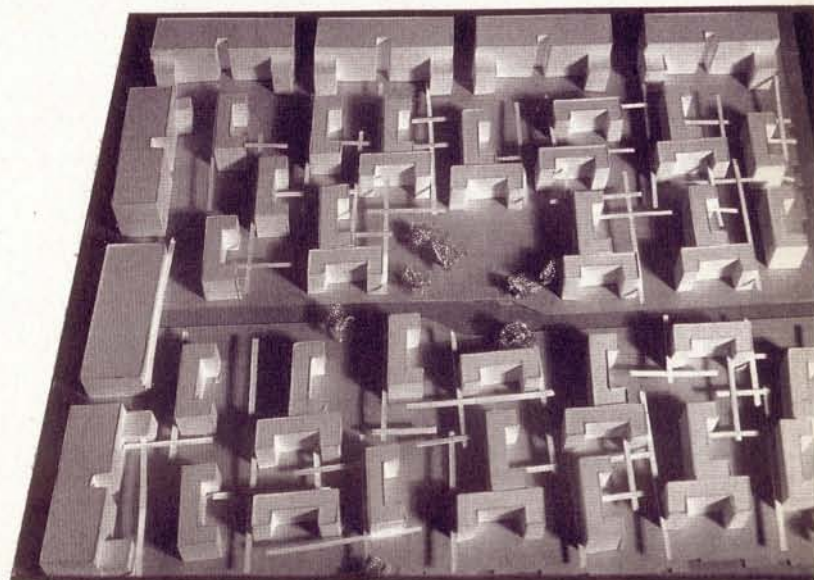
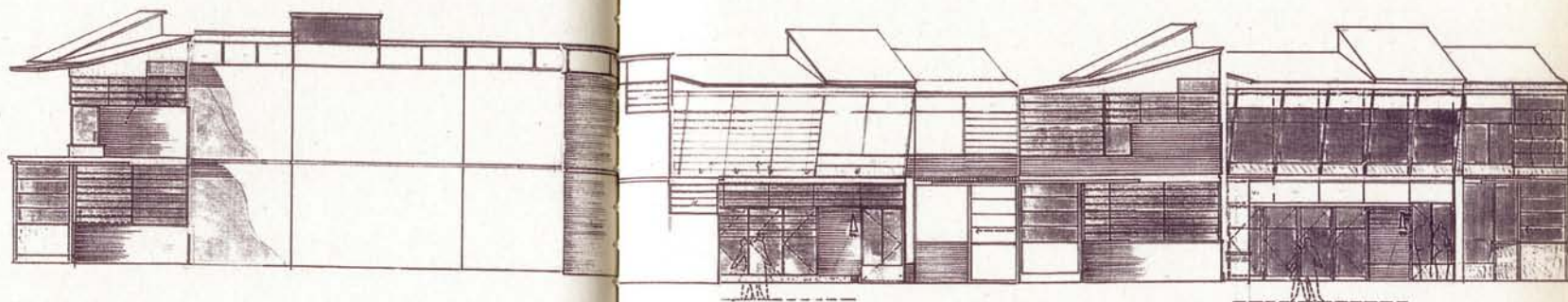
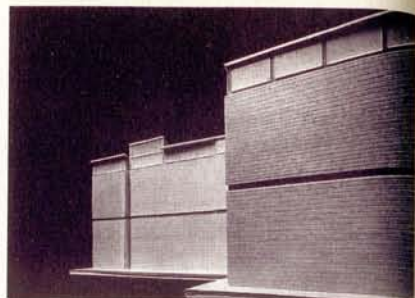
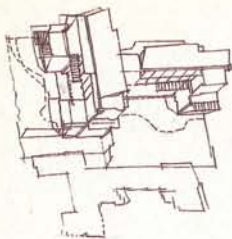



PARIS

## MARIN-TROTTIN + TROTTIN

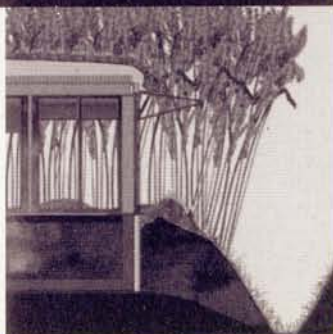

Pour rentrer dans les prix, la construction fait appel à des techniques simples : un radier ceint d'un muret périphérique en béton formant allège, 18 poteaux métalliques, des bacs acier couverts d'une isolation puis d'une étanchéité végétalisée qui se fond le paysage. Les fenêtres qui courent sur tout le périmètre et les volets coulissants en bois peuvent être achetés dans les grandes surfaces de bricolage. La nuit des lampes suspendues aux façades illuminent joliment la végétation. P. J.

**Picnic/Immersion** ► Carrée comme la nappe d'un pique-nique, la maison est posée dans une clairière. Elle répond à la lettre au rêve français de la maison individuelle : désir de tranquillité et d'immersion dans la nature. Les habitants plantent eux-mêmes, en talus sous leurs fenêtres, la végétation qui filtre et protège leur intimité. Cette claustra végétale dont l'aspect change avec les saisons est en genêts, pommiers, lauriers-roses, bambous ou mimosas selon la région. Des mousses et des plantes rampantes ou odorantes se développent jusqu'au bord des fenêtres. De 10 mètres de côté, l'intérieur fonctionne comme un loft autour d'un bloc humide central : espace ouvert et flexible où même la voiture a droit de cité. La maison étant éclairée sur quatre côtés, tous les aménagements et cloisonnements sont possibles.



LOCAUX / SURFACES EN M2	
CUISINE	6,30
WC	1,36
SDB	3,84
PLACARD	0,56
CHAMBRES 1, 2 ou 3	de 5,92 à 14,16
PIECE A VIVRE	35 à 50
TOTAL	104,00
Y COMPRIS GARAGE	
PARCELLE MINIMUM	360,00





LOT	PRIX FF HT/TTC
GROS ŒUVRE	156 144,00
MENUISERIE EXT.	99 800,00
AMENAGEMENT INT.	22 754,00
ELECTRICITE	20 000,00
CHAUFFAGE GAZ	40 000,00
PLUMBERIE	20 000,00
VRD	1 500,00
JARDIN/PORTAIL	16 800,00
TOTAL TRAVAUX HT	376 998,00
HONO. ARCHI. HT	37 500,00
TOTAL HT	414 498,00
TOTAL TTC	499 884,59

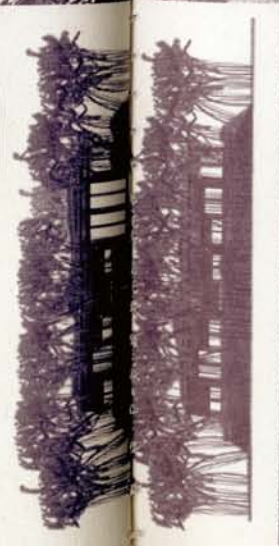
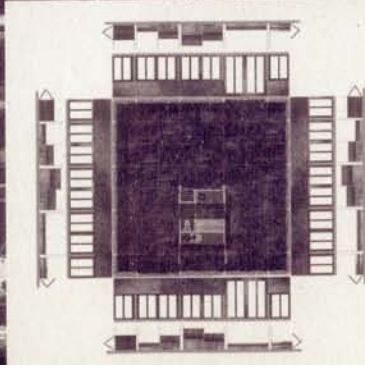



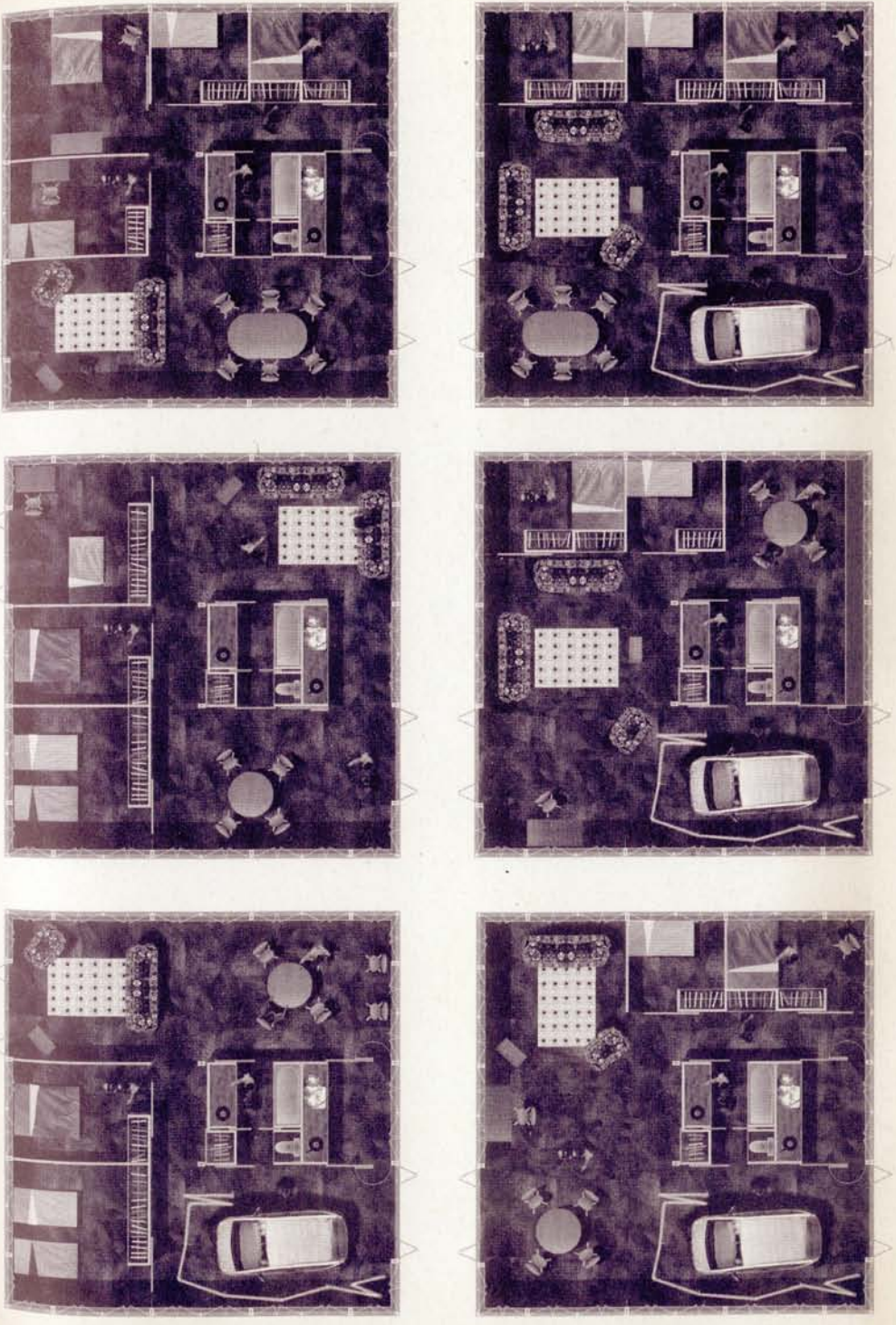



PARIS  
**MOUSSAFIR**

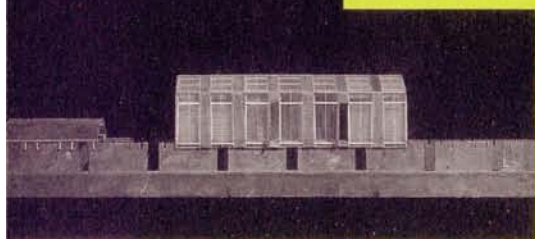

**Tranches de vie** ► Deux longs murs parallèles placés à 5,50 mètres l'un de l'autre définissent des maisons en tranches, leurs annexes et leurs prolongements extérieurs en constituant aussi – et surtout – des tranches de vie. Les différents éléments spatiaux s'engrènent en enfilade depuis la rue, dans une largeur identique : le garage, le patio, la maison, le jardin, d'abord privatif puis mis en relation avec les jardins voisins. pour devenir public. L'intérieur de la maison reprend la même disposition : en rez-de-chaussée,

encaissé d'un mètre, se succèdent la salle à manger ouvrant sur le patio, le bloc cuisine et l'escalier à volée unique en position centrale, puis le séjour s'ouvrant sur le jardin. A l'étage, le bloc salle de bains sépare de part et d'autre les deux chambres. Le système structuré se compose de 7 modules de poutres en bois lamellé-collé, encastrés

au niveau de l'étage dans les murs latéraux qui définissent une trame de 1,27 mètre. Ils permettent de porter le plancher et son parquet flottant, ainsi que les panneaux de façades et de toiture en polycarbonate. Des composants de jonction, large d'une demi-trame, intègrent des ouvrants verticaux qui mettent en relation la maison avec la parcelle voisine et son quartier. G. D.

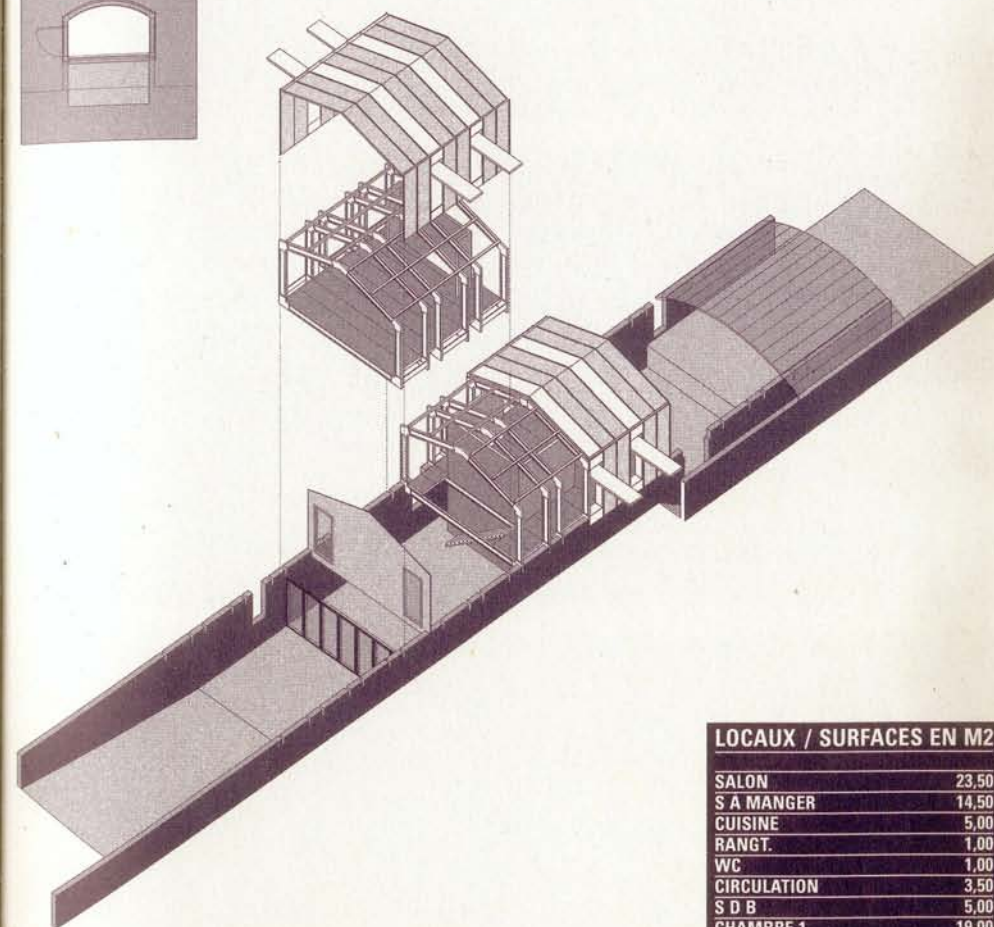

LOCAUX / SURFACES EN M2	
SALON	23,50
S A MANGER	14,50
CUISINE	5,00
RANGT.	1,00
WC	1,00
CIRCULATION	3,50
S D B	5,00
CHAMBRE 1	19,00
CHAMBRE 2	16,00
RANGTS	3,50
CIRCULATION	8,00
<b>TOTAL</b>	<b>100,00</b>
<b>PARCELLE</b>	<b>380,00</b>



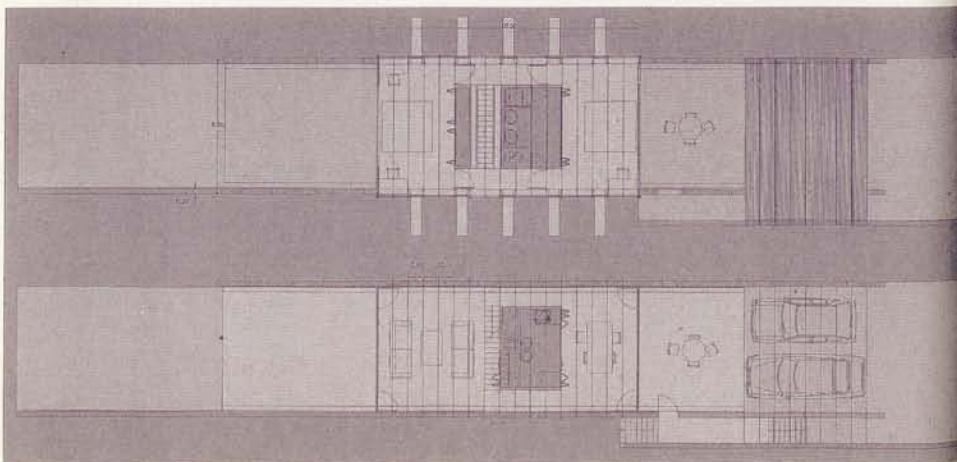
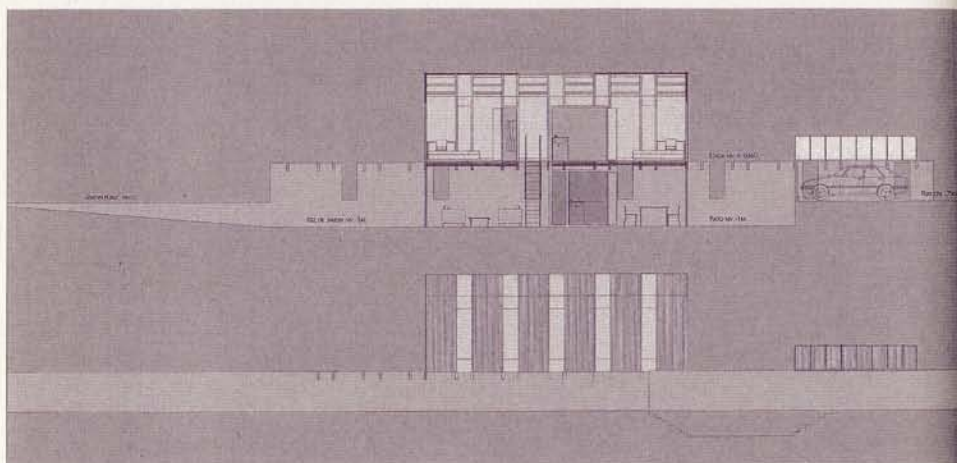
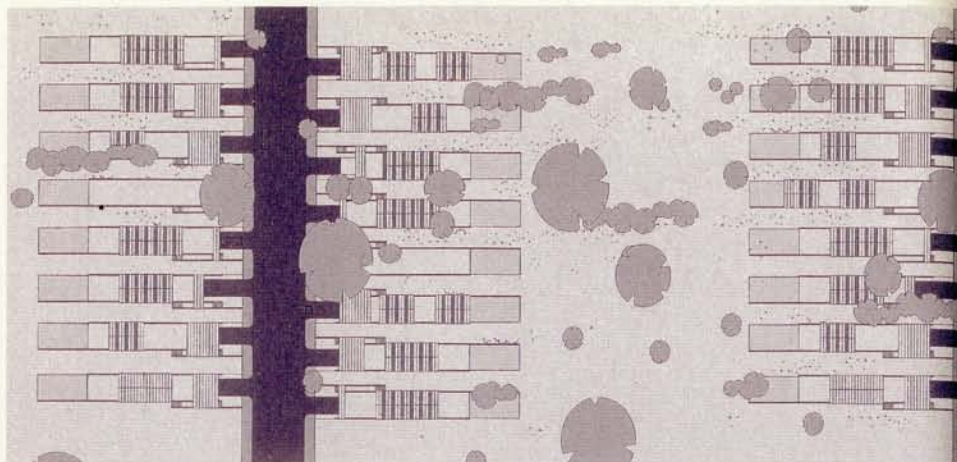

# LOT      PRIX FF HT/TTC

PREPARATION TERRAIN	147 080,00
MODULES X 6	41 172,00
JONCTION X 5	14 925,00
FACADE PIGNON	10 160,00
MENUISERIES	37 200,00
CLOISONS	18 960,00
PLOMBERIE	30 000,00
CHAUFFAGE GAZ	30 000,00
COUV. ETANCHEITE	13 360,00
ELECTRICITE	25 000,00

TOTAL TRAVAUX HT	367 857,00
HONO. ARCHI. HT	46 653,00
TOTAL HT	414 510,00
TOTAL TTC	499 900,00

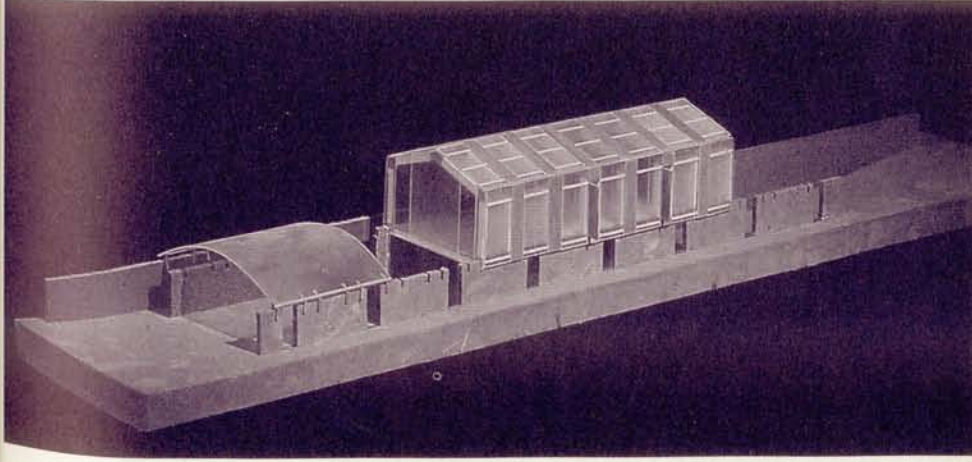
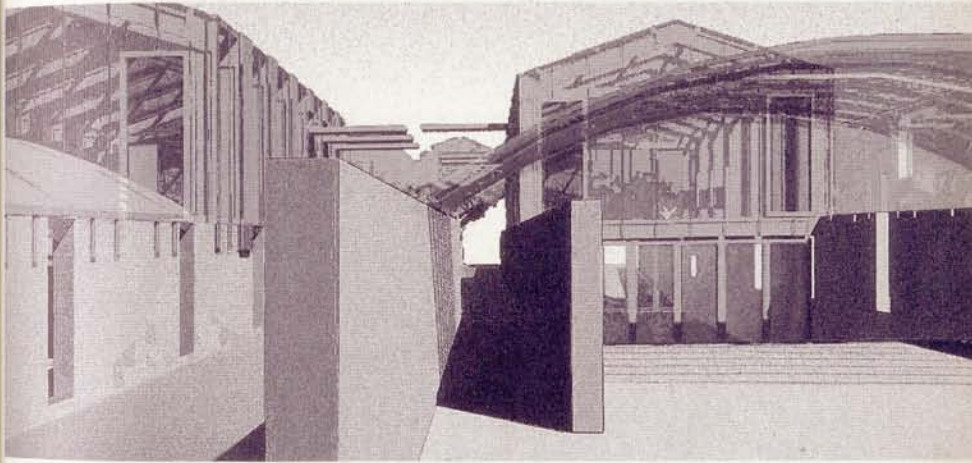
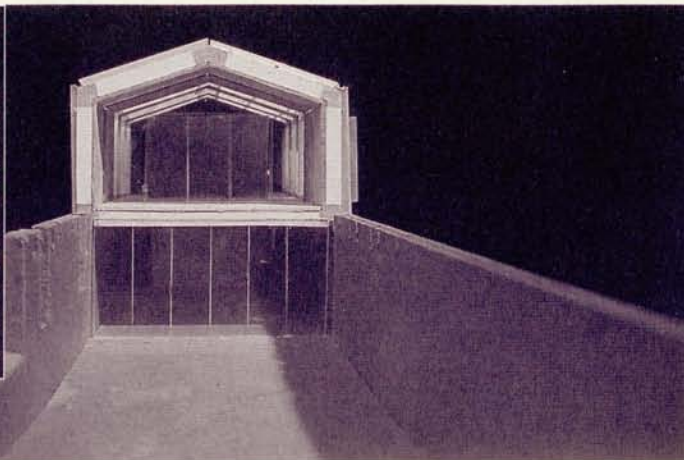





**LIGHTNESS.** Our lands seem to become full. But full of what? The suburban mix of factory-like farms, gardens, warehouses seem to contain density without matter. Enormous areas of our lands are turning



itself into this sea of planned mediocracy. Do we accept this condition as fixed or can we envisage experiments, which can be broken down, so that we can change our urbanistic goals within a certain time?



This lighter form of urbanism can be forced by reducing the economical value of expensive parts of our organization: grass roads instead of asphalt, no sewage pipes but ecological pools, no gaspipes but electricity

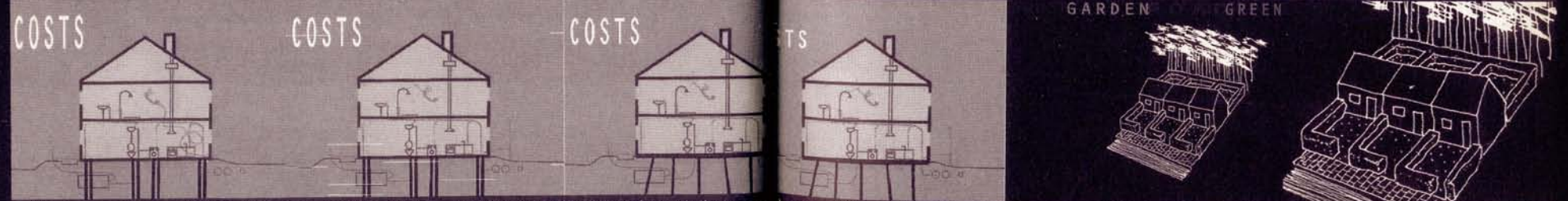

cables for heating, no telecomlines but portable phones, no expensive metrolines but minibusses or demand. This economy can cause exciting possibilities: within the same existing budget, lower densities can

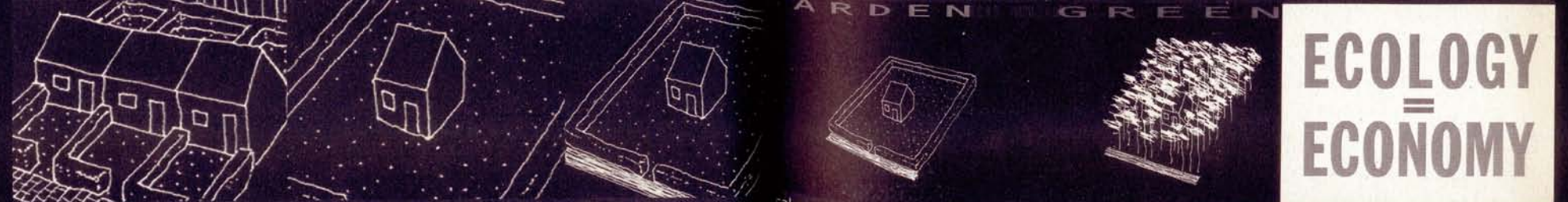

be afforded. Economy obtains thus a connection with ecology. It delivers the paradoxical feeling that ecological sustainability has been translated into lightness and temporariness.

**ECOLOGY  
=  
ECONOMY**





**CAMPINGLAND.** In a more and more individualizing society the middle class can extend enormously

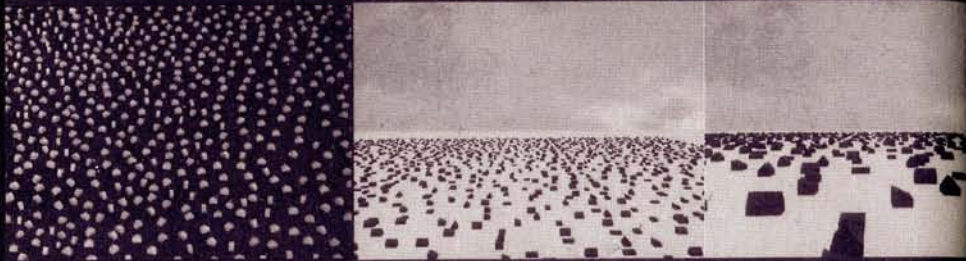

working and living relationships. The town dissolves itself into a 'land' of smaller and bigger plots, wh

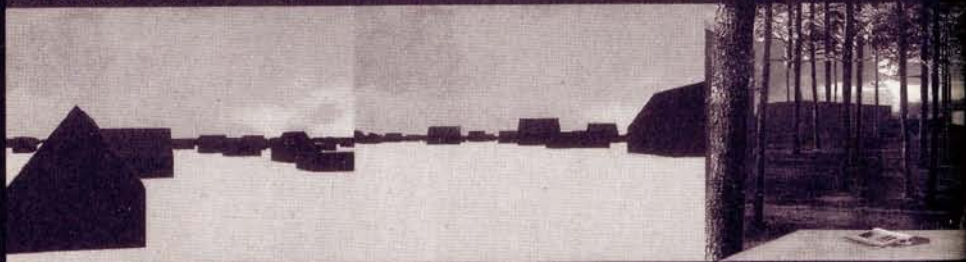

are gathered in one big super-camping, where the holiday feeling is included within the day to d



who have not will organize themselves to protect their acquisitions or to fight for it. It leads to tow

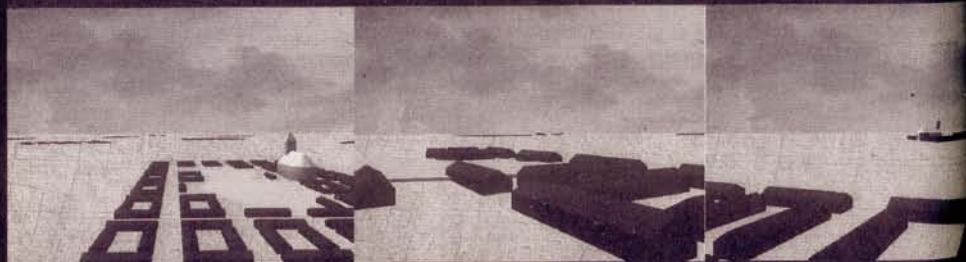

groups, the higher the complexity, the 'intenser the possible need for cohesion. Bordering these vill



ople work in fewer hours. It will consist of relatively many homeworkers, who have many and differentiated



ganized by different series of networks. Houses, chalets, fermettes, homes, farms, condominiums and colonies



**LAGELAND.** In a society that can be characterized by the 'struggle of the fittest', those who have and those

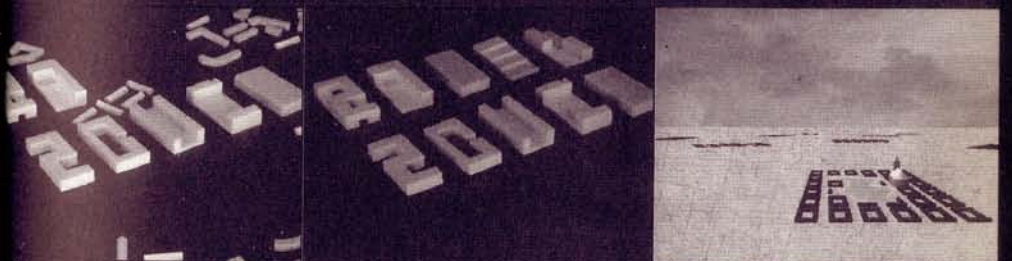

sist of more or less fenced communities, 'villages' or 'colonies'. The bigger the differences among the

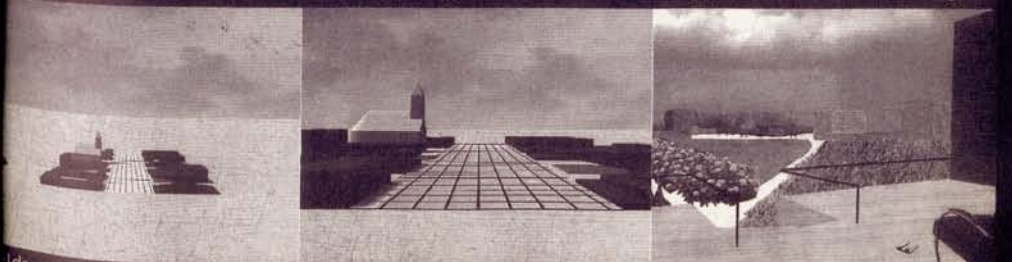

lds of fire', their relative autonomy can be assured. It gives space to the required ecological fields.



**Maison Ouranos-Gaïa** ► Le lotissement est conçu comme un damier, où chaque case mesure 15 mètres de côté. La parcelle proprement dite est composée de deux cases accolées : sur l'une, on trouve la maison avec son garage, qui n'occupe qu'une partie

de la case ; sur l'autre, le jardin. Le jeu de quinconce permet de dégager des placettes, l'ensemble étant desservi par

PARIS

**NICOLEAU + SCOFFIER**

une route périphérique. Le projet – dont l'intitulé demeure un mystère – ne suit pas les règles du jeu préétablies (ni maisons d'architectes, ni « sam' suffit », réflexion sur l'extension) mais propose a contrario un produit fini à forte définition formelle – ce qui peut toujours susciter des coups de foudre. Il joue sur un mimétisme de la voiture pour caréner un bâtiment tout en longueur, aux toitures complexes. L'intérieur s'organise autour d'un bloc central technique préfabriqué et multiplie en guise de décor les effets de texture issus de l'emploi de matériaux « pauvres » : escalier à caillebotis métallique, verrière fixe en polycarbonate, parquet en triply. F.A.

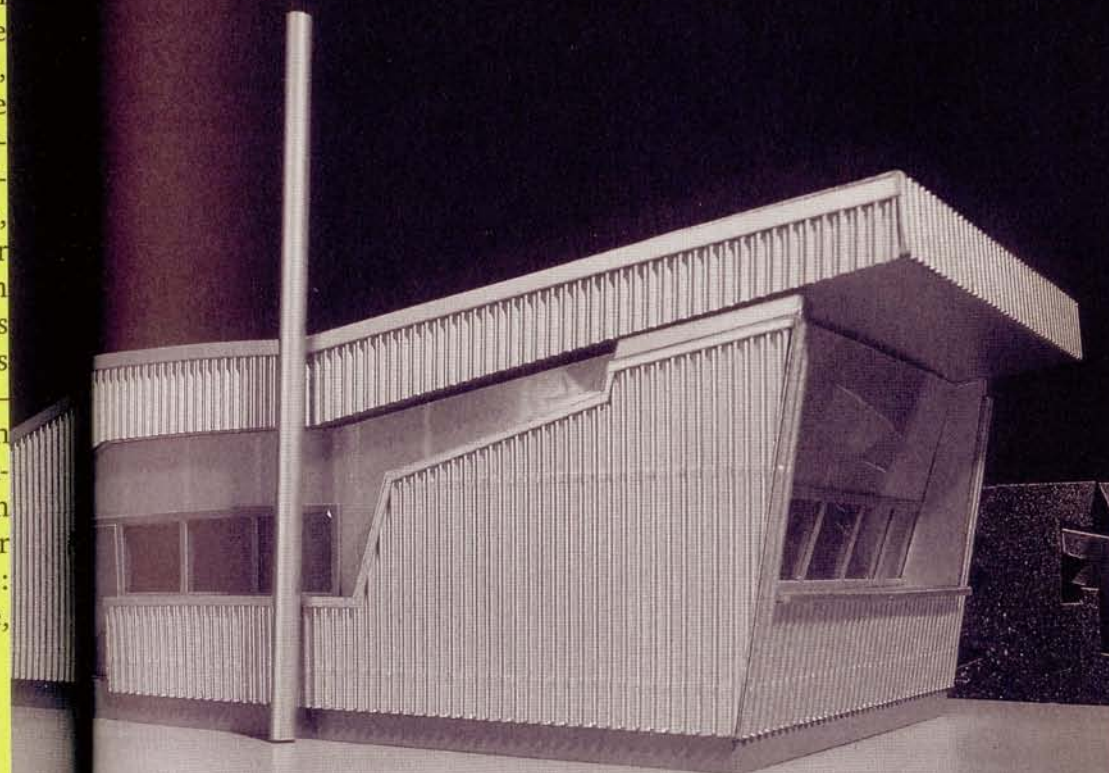

LOCAUX / SURFACES EN M2		LOT	PRIX FF HT/TTC
ENTREE	5,25	TERRASSEMENT	3 260,00
SEJOUR	25,00	GROS ŒUVRE	35 175,00
CUISINE	9,50	CHARPENTE	52 080,00
CHAMBRE 1	11,20	BARDAGE/VITRAGE	91 770,00
CHAMBRE 2	11,20	PLATRE/ISOLATION	38 090,00
SDB	3,20	MENUISERIE INTERIEURE	49 990,00
WC	1,50	PLOMBERIE	22 000,00
LOCAL TECH.	1,20	ELEC./CHAUFFAGE	25 800,00
DRESSING	3,40	PEINTURE	16 970,00
DEGAGT	1,70	AMENAGEMENT EXT.	34 865,00
TOTAL	73,15	TOTAL TRAVAUX HT	370 000,00
PARCELLE	400,00	HONO. ARCHI. HT	44 510,00
		TOTAL HT	414 510,00
		TOTAL TTC	499 900,00



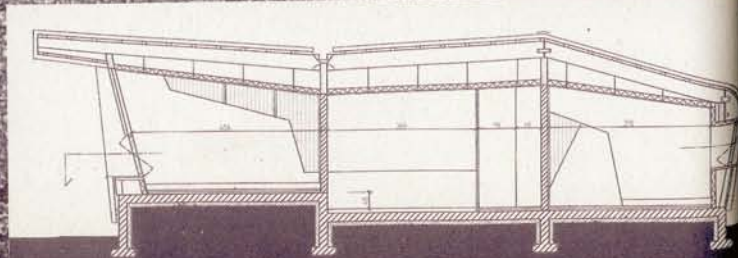
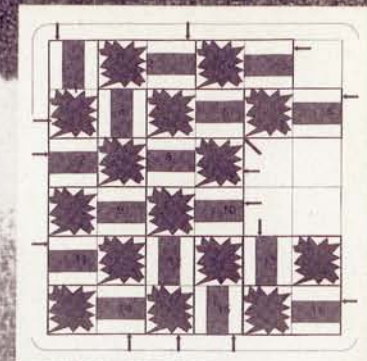
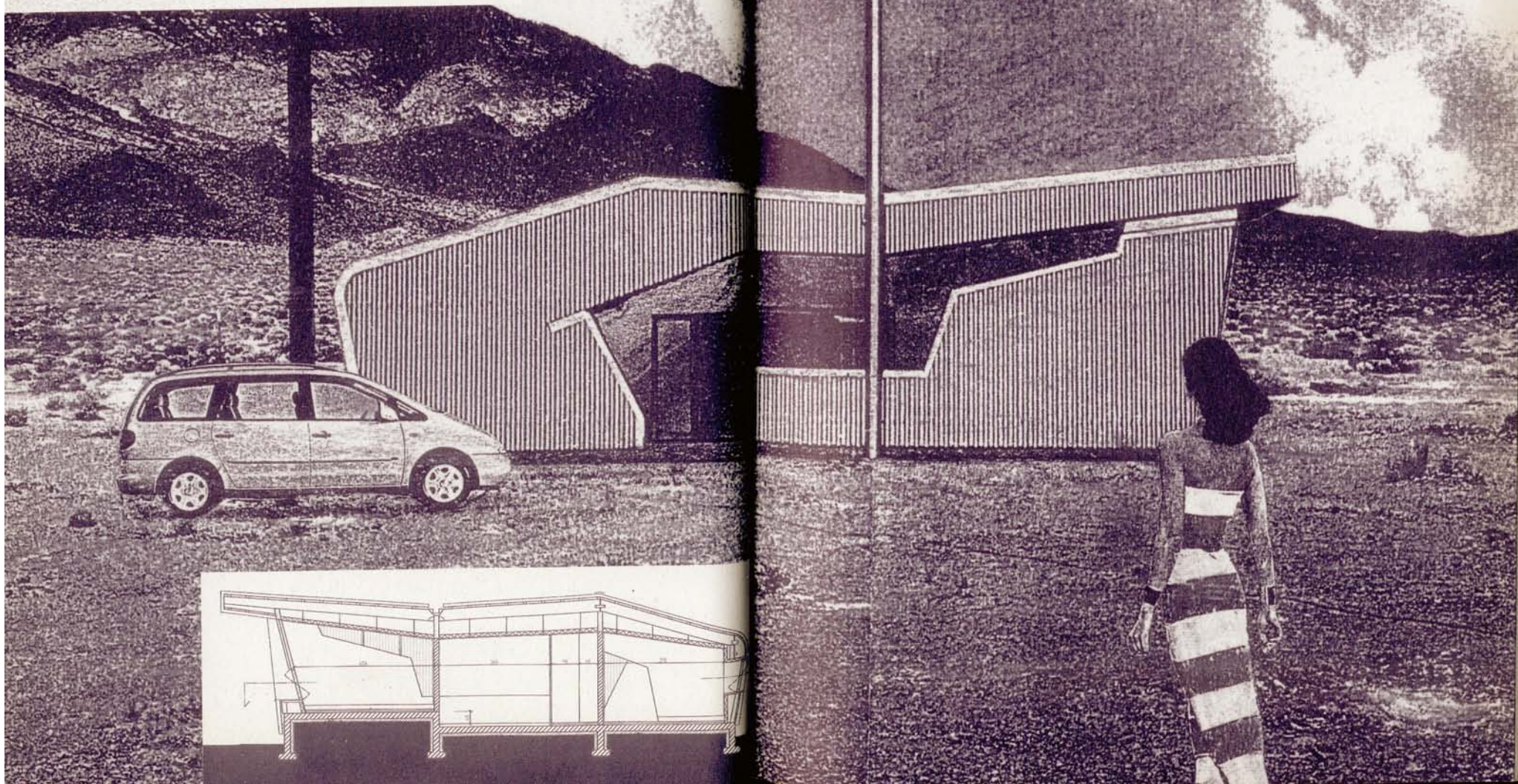
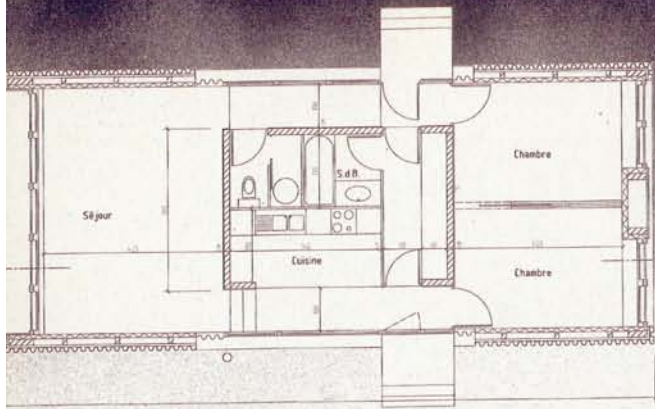



**Un castillo de viviendas** ► Le lotissement est un enclos fini de 60 x 167 mètres dont le mur d'enceinte est constitué de 16 maisons, desservies par une route de ceinture extérieure. Le cœur de cet ensemble est un parc, mi-verger, mi-espace public, muni d'un petit équipement. Le village n'est pas destiné à se densifier mais à se cloner, en préservant une distance minimale de 500 mètres entre deux

PARIS  
**RICHALET**

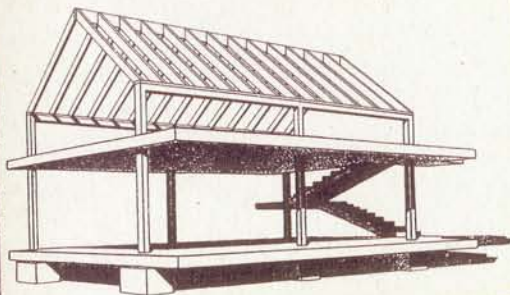

entités. Longue de 10 mètres et large de 5,90, chaque maison est construite selon le même modèle, reproduisant un système constructif original : le toit en pente à 45° repose sur une panne sablière en béton portée par quatre poteaux d'angle et dissociée du plancher. Cette solution permet de surélever la toiture et d'installer en partie basse une fenêtre, créant un volume facilement aménageable ultérieurement – le plan proposé ne concerne en effet que le seul rez-de-chaussée. Cette approche constructive permet également de traiter la façade à sa guise, puisque celle-ci n'est pas porteuse. Ici, l'architecte propose une « peau » de rondins et une toiture en chaume. F.A.

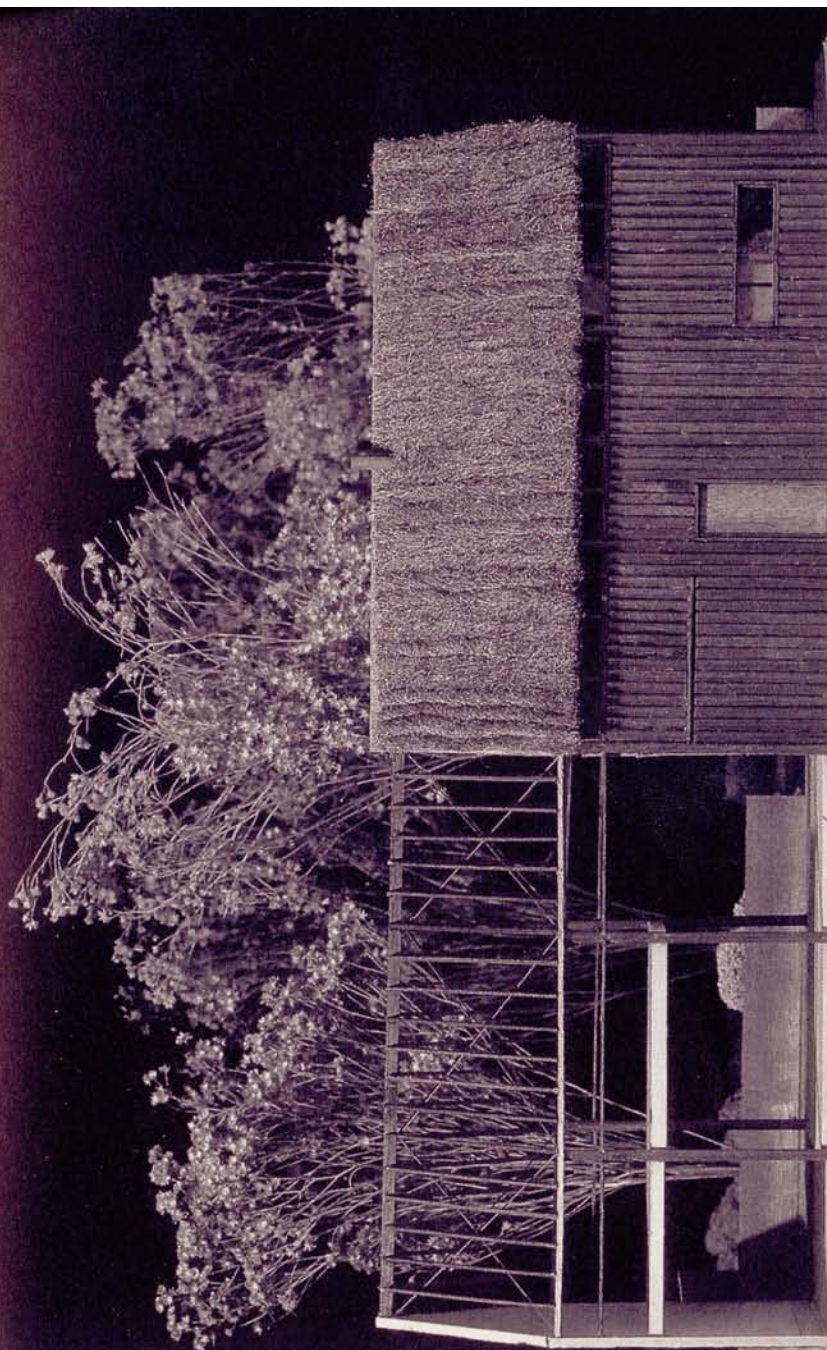



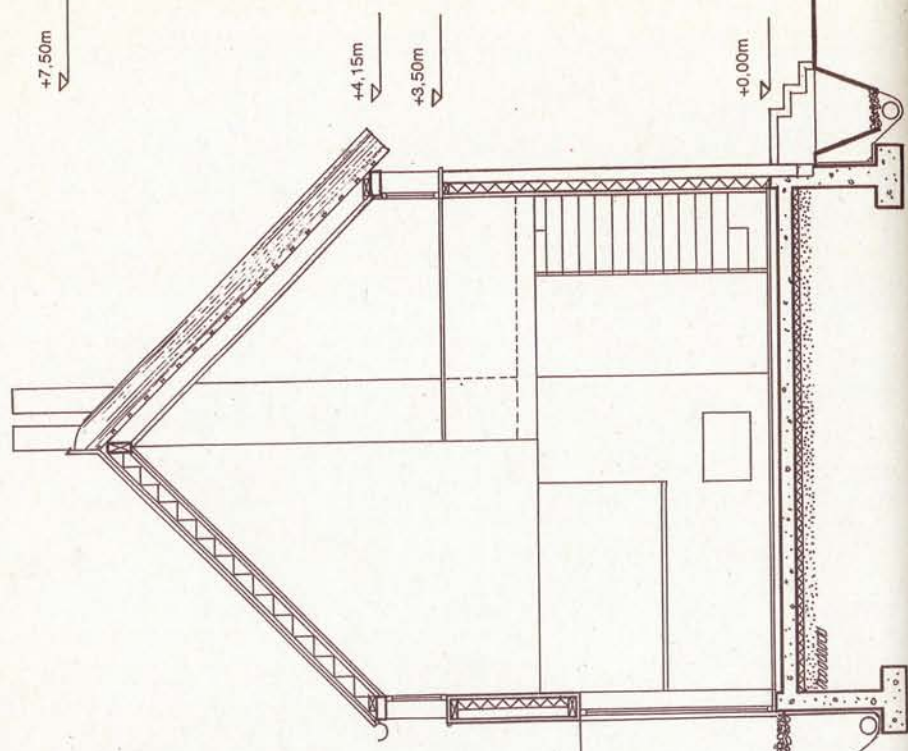
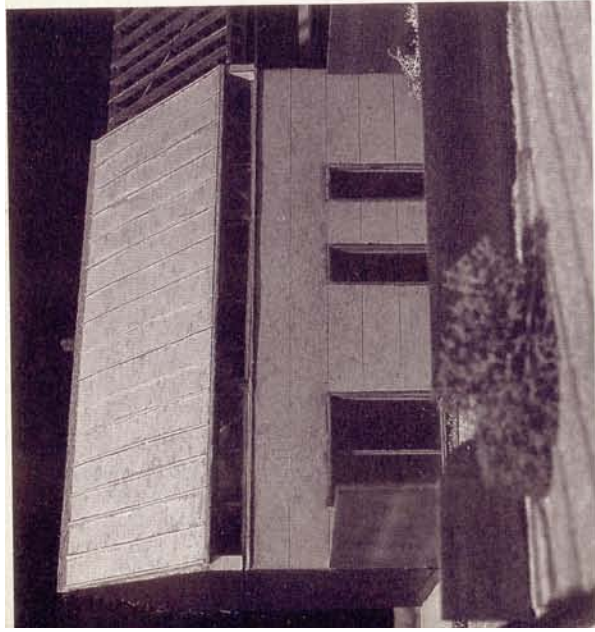

LOCAUX / SURFACES EN M2 LOT		PRIX FF HT/TTC
SEJOUR	21.40	GROS ŒUVRE 83 809.00
DEGAGT	7.20	CHARPENTE 24 377.00
CUISINE	7.40	BARDAGE 39 327.00
CHAMBRE 1	8.20	COUVERTURE 45 940.00
CHAMBRE 2	9.80	MENUIS. EXT. BOIS 36 720.00
SDB	8.90	MENUIS. INT. BOIS 28 185.00
DEGAGT	3.50	PLATRIERIE ISOLATION 28 492.00
TOTAL	82.60	ELEC./CHAUFFAGE 27 500.00
		CARRELAGE/SOLS 7 153.00
GARAGE FERME	16.20	PLOMBERIE 27 000.00
JARDIN PRIVATIF	60.00	PEINTURE 9 400.00
		MIROITERIE INT. 2 000.00
		PAYSAGE 13 230.00
TOTAL TRAVAUX HT		373 134.00
HONO. ARCHI. HT		41 459.00
TOTAL HT		414 593.00
TOTAL TTC		500 000.00

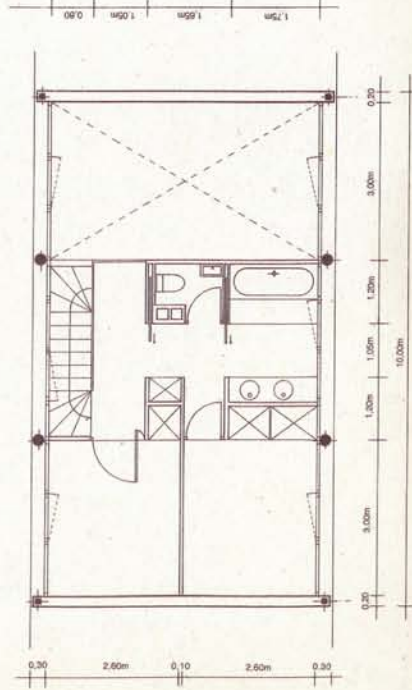
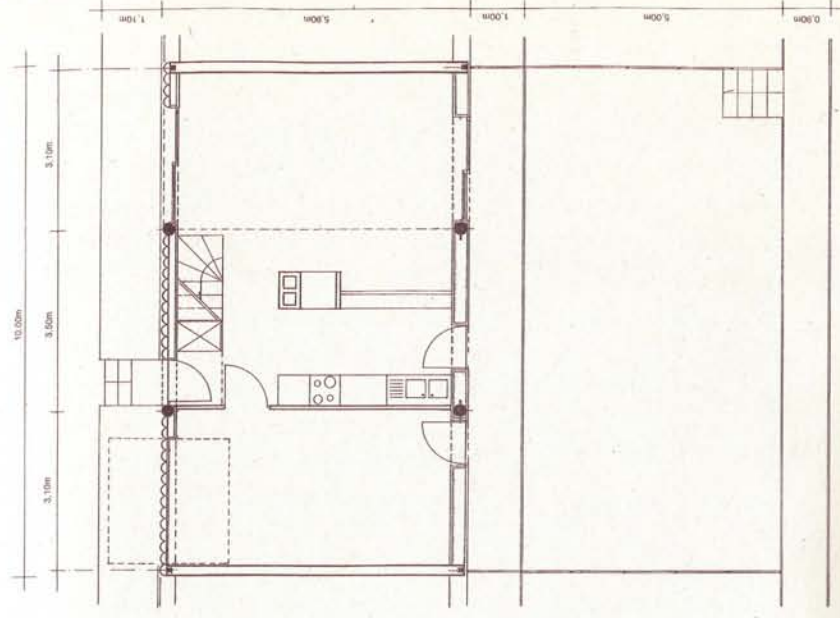



**Sweety** ► Attention, cette maison ne protège ni d'une attaque nucléaire (une menace pour l'instant démodée, mais la vie n'est-elle pas un éternel recommencement ?), ni de la guerre bactériologique (remise au goût du jour par la guerre du Golfe), ni de

PARIS/LA REUNION

## ROCHE, DSV & SIE

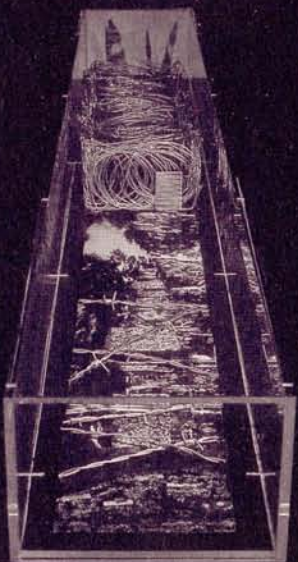

la pollution (très « tendance »), ni de la chaleur et du froid (des classiques de la Menace). En revanche, elle

épingale les vulgaires petits rôdeurs qui n'auraient pas pensé à se munir de pinces coupantes comme des papillons de collection : sa toiture et ses façades sont en effet constituées de plaques de polycarbonate doublées d'un nuage de fil de fer barbelé. Les monte-en-l'air pourront alors à loisir contempler le loft de 120 m<sup>2</sup> en dessous et son occupant qui, gageons-le, sera unique, puisque, comme le disait Sartre, « l'enfer, c'est les autres ». F.A.

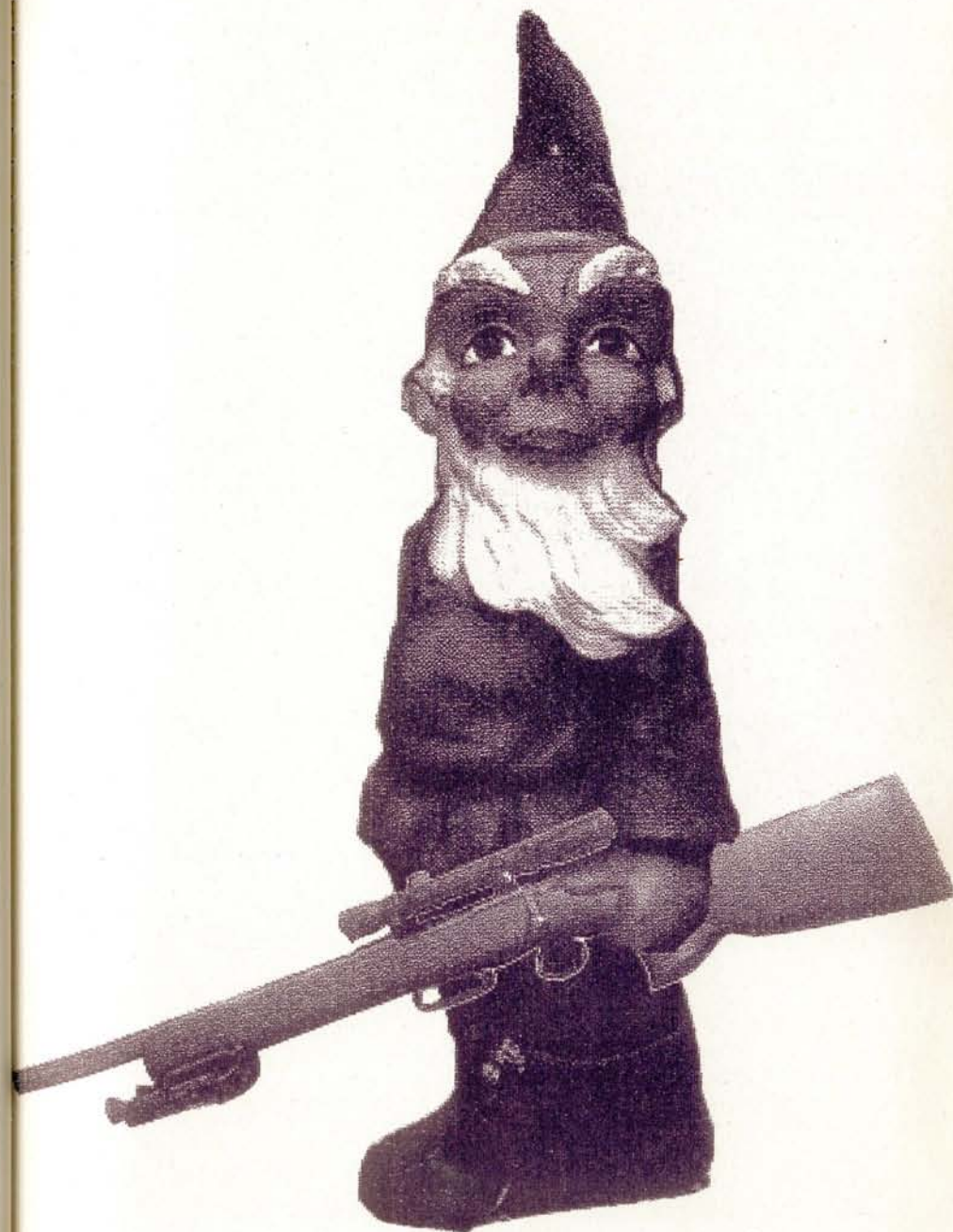



**Préambule**  
Notre société, du temps libre au temps gaspillé, ne peut plus reproduire un modèle de maison individuelle issu des années 60, "du temps du plein emploi", dans un montage de stricte consommation immédiate qui fait table rase de toutes les particularités territoriales et de toute ambition urbaine. Vendu sur catalogue, en main, ce produit commercial et industriel qui prolifère, n'est évidemment plus aussi légitime et adapté que ce que nous suggèrent les campagnes d'affichages sur fond de "maison de maçon", et ce qu'elles qu'en soient les versions esthétiques, fussent-elles des années 90 (du Weissenhof relooké à l'architecteur). Que nous soyons aujourd'hui à un carrefour où le temps n'est plus donné à priori, en prêt bancaires sur 20 ans, mais à construire en temps réel, n'est pas sans remettre en cause ce système de production. Que chacun puisse revendiquer un droit à l'édification de son "home", dans une structure familiale incertaine, cela paraît être un minimum. (Voir contrat n°1)  
Que par nature le produit "la maison individuelle" flatte l'individu là où il est le plus fragile : l'individualisme, on ne peut que le constater. (Voir contrat n°2)  
Que la multiplication de cet individualisme soit indigeste, c'est visible et prévisible. (Voir contrat n°3)  
Cette proposition en est la critique réactive.

## "SWEETY", 3 contrats:

- 1- Un contrat du minimum habitable :  
Un toit + Une limite + Un environnement. A charge pour l'acquéreur de terminer l'ouvrage (avec ou sans architecte).
- 2- Un contrat sécuritaire :  
Une architecture-clôture à la fois protégée et ouverte, ou l'image de l'individualisme dans un maillage de fil de fer barbelé.
- 3- Un contrat d'"urbanité" :  
Au delà de la "maison", des lieux de sociabilité et d'échanges par un lien végétal, à l'ombre d'une pinède de Vacoas.

### Le Coût :

Terrain à bâtir 140 m<sup>2</sup>, toiture sur 80 m<sup>2</sup>  
Clôture en fil de fer barbelés (320m<sup>2</sup>) y compris structure 50 000 FHT  
Côte part du sous bois (2000 m<sup>2</sup> à 400 F/m<sup>2</sup>) 80 000 FHT  
Toiture en tôle ondulée (80 m<sup>2</sup> à 1000 F/m<sup>2</sup>) y compris structure 80 000 FHT  
Honoraires 20 000 FHT  
Coût du contrat d'"habitatilité dans un environnement" 230 000 FHT

### La Surface :

120 m<sup>2</sup> au sol y compris possibilité d'agrandissement  
Matériaux :  
Fil de fer barbelé, Tôle ondulée, Vacoas.

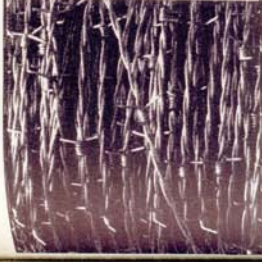

M A T I E R E - M A Q U E T T E



S O U S L E S V A C O A S

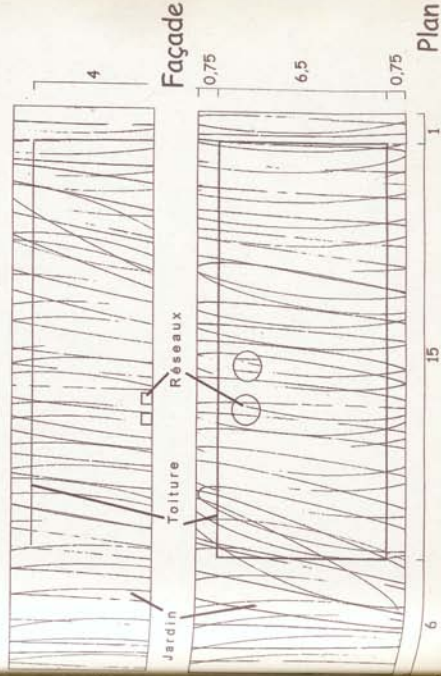



**La maison-plus** ► La réflexion sur la combinaison des volumes, et partant sur les modalités d'extension, est ici dominante. Le projet est constitué de deux modules de base : un bloc garage (2,80 x 5,20 mètres, cotes intérieures) et un bloc habitat (9,20

x 5,25 mètres), ce dernier sur deux niveaux. Leur dissociation est soigneusement calculée pour insérer dans

l'entre-deux au rez-de-chaussée une chambre supplémentaire et deux pièces à l'étage. L'ensemble est implanté sur une parcelle très étroite dont il occupe le front de rue – avec un petit jardin devant ceint d'un muret, et une surface de terrain indé-

finie à l'arrière. Des combinaisons différentes répondent à des développés de façade différents. Il est aussi possible, une formule à peine évoquée ici, d'enterrer partiellement les garages et de superposer par chevauchement les logements, ce qui permettrait de dégager des balcons. L'unité habitat de base fonctionne sur le même principe modulaire : elle est structurée autour d'un noyau technique central, préfabriqué en bois, concentrant cuisine, rangement, escalier et salle de bains. Celui-ci organise à l'avant une entrée de 4 m<sup>2</sup> couplée à une salle à manger et à l'arrière un séjour de 20 m<sup>2</sup>, avec deux chambres à l'étage. F.A.

PARIS

**SCHMID + STEINMANN**

**LOCAUX / SURFACES EN M2**

ENTREE	4,00
SEJOUR	20,00
CUISINE	5,15
LOCAL TECHN.	4,50
S A MANGER	8,20
CHAMBRE 1	20,00
CHAMBRE 2	13,60
S D B	5,05
<b>TOTAL</b>	<b>80,50</b>
GARAGE	14,50
PARCELLE	400,00

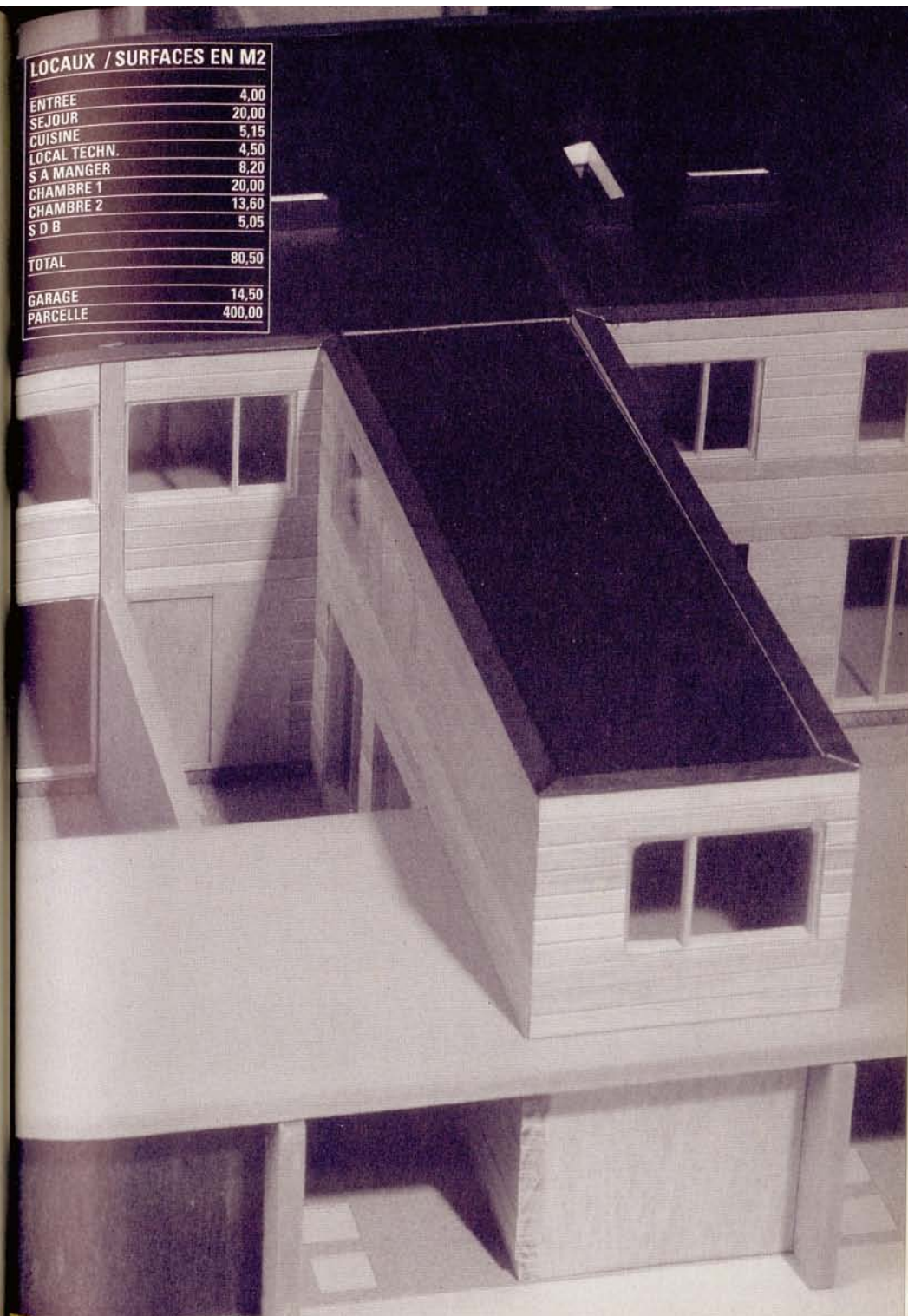



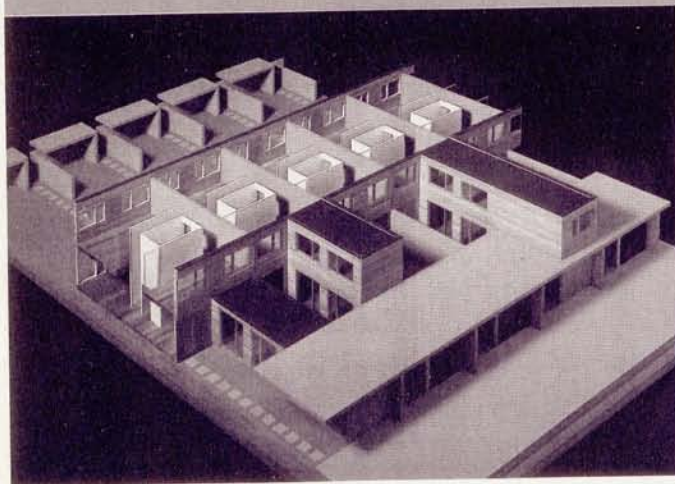

L'étude « la recherche de la maison modulaire » a pour but d'une part de lutter contre le « mitage » (la dégradation du paysage par des constructions nouvelles et non contrôlées) et d'autre part de développer un nouveau type de maison de qualité, une sorte de module, rendant l'habitat individuel également accessible aux bas et moyens revenus. L'étude a également l'intention de participer à la discussion sur de nouvelles formes de colonies d'habitations européennes de qualité. Dans ce but, il s'agit de concevoir une « maison modèle » qui corresponde à la surface d'un appartement de trois pièces pouvant en même temps être agrandi à six pièces. Une unité de trois pièces (garage et jardin privatif) ne devrait pas dépasser le coût de 499 900 FF.

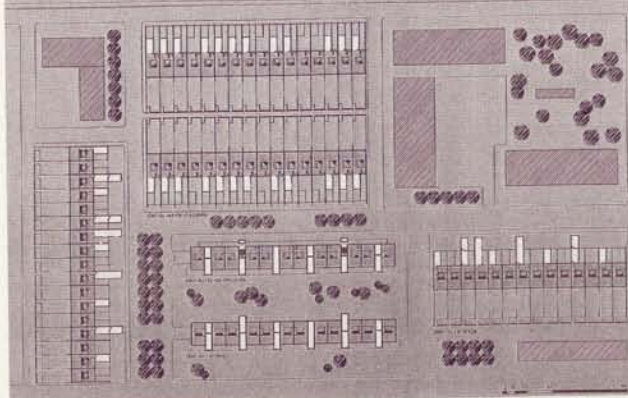

Une maison modulaire doit pouvoir être combinée de plusieurs façons à un ensemble plus grand. En additionnant les modules se forment des rangées de différentes longueurs et suivant leur mode de disposition se constituent les rues, les chemins et les places. La configuration des espaces extérieurs et des déplacements, donc issue de la logique du projet, détermine en plus la forme d'ensemble du lotissement.

Le résultat est un ensemble trame qui n'est pas lié à un lieu concret et bénéficie d'une densité nettement plus élevée qu'un lotissement individuel de maisons. Ainsi on crée un moyen architectural efficace contre le mitage croissant, ainsi qu'une forme d'habitat moderne dans des zones périphériques tout en restant économique. De surcroît, il dispose des avantages de l'habitat individuel : l'accès personnel de plain pied, le passage progressif de l'espace public à l'espace semi-public et privé et le grand espace ouvert de la rue forme un contraste avec l'espace privé introverti.

## CHIFFRAGE D'UNE MAISON LORS DE LA REALISATION DE TROIS MAISONS

PRIX	FF HT/TTC
PREPARATION	12 200,00
GROS-ŒUVRE	238 221,00
VETURE/TOITURE	47 434,00
AMENAGEMENT INT.	23 600,00
CHAUFFAGE ELEC.	9 000,00
PLOMBERIE	19 600,00
ELECTRICITE	15 000,00
AMENAGT. EXT.	10 000,00
<b>TOTAL TRAVAUX HT</b>	<b>375 055,00</b>
<b>HONO. ARCHI. HT</b>	<b>39 456,00</b>
<b>TOTAL HT</b>	<b>414 510,00</b>
<b>TOTAL TTC</b>	<b>499 900,00</b>

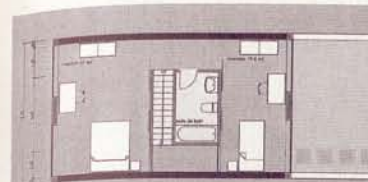

plan n° 17 (1/200)

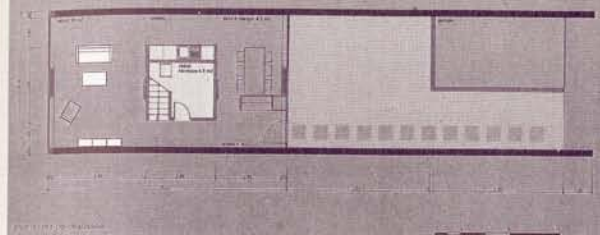

plan n° 18 (1/200)



Le noyau central et les deux murs longitudinaux en béton armé lisse, constituent ensemble les éléments délimitant l'espace. A cette bordure dure s'oppose le caractère doux des refends en bois. Comme le sol et le plafond, ils sont en éléments à corps creux en bois (Lignatur).



plan du rez-de-chaussée, type 1



plan du 1<sup>er</sup> étage, type 1

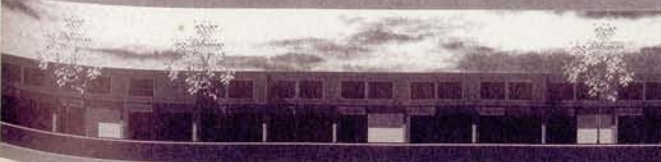
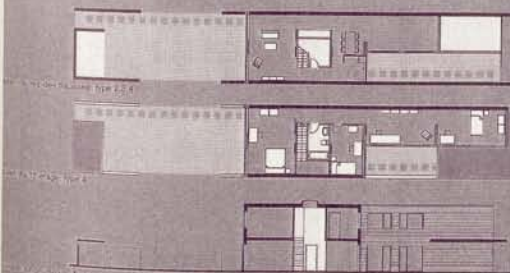

Quand les modules sont disposés en rangée la façade donnant sur le jardin est définie de façon fixe.

Côté rue l'image de la façade change dès que les modules sont agrandis au 2<sup>e</sup> étage. Le volume de la façade est par conséquent modulé librement et crée une image vivante avec un rythme variable.



**Maisons murs** ► D'abord, la volonté de créer un site, de fonder un territoire, de fabriquer quelque chose qui ressemble à de l'urbain. Et donc commencer par organiser une occupation du sol, définir des emprises, assembler ce puzzle qui devra faire qu'une

communauté de vie puisse se développer. Trois types de surface se juxtaposent : les terrasses en dalles de béton préfabriquées qui localisent l'implantation de la maison, la voirie en enrobé de

PARIS

## SOUQUET + DEFRAIN avec VERGELY

couleur qui irrigue sans hiérarchie les parcelles, les jardins, potagers et vergers qui assurent une continuité de séquences visuelles. Et pour structurer le tout, un réseau de murs en parpaings qui définissent une ligne horizontale à 2,50 mètres du sol. Pour épais qu'ils soient – 60 centimètres – ces murs n'en sont pas moins intelligents et changent de fonctions dans leur parcours, limites séparatives de parcelle, murs de rez-de-chaussée, protection de l'intimité, mais peuvent aussi intégrer dans leur épaisseur des rangements de jardin, un barbecue, ou dans la maison, les éléments de cuisine. Enfin ils portent un grill de poutrelles métalliques à partir duquel peuvent se construire la maison et ses extensions : au sol les pièces de vie et le garage, à l'étage, la boîte des chambres en ossature légère et bardage métallique. G. D.

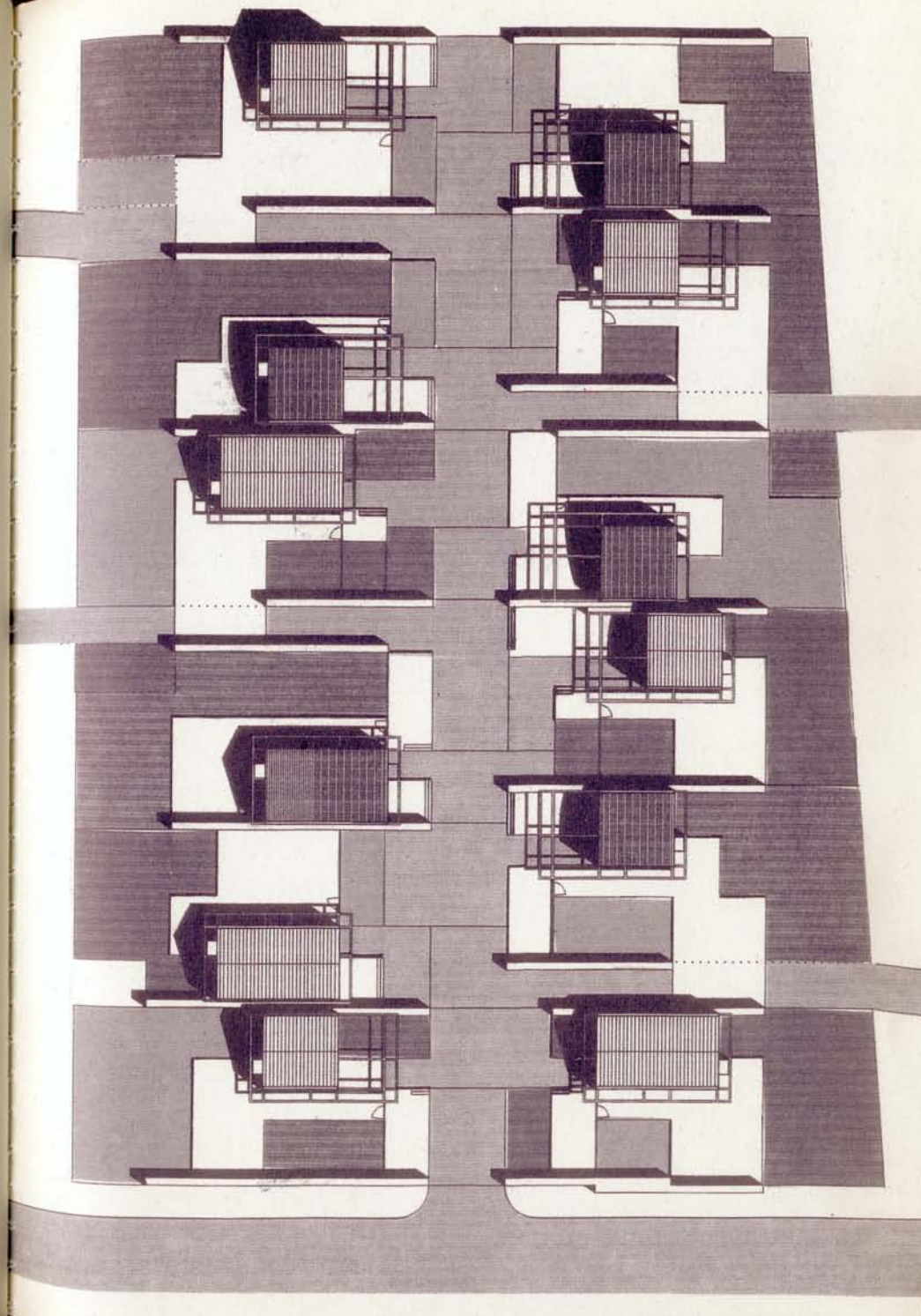



# LOCAUX / SURFACES EN M2

ENTREE	5.50
SEJOUR / CUISINE	21.00
SANIT.	3.50
PALIER	4.00
SANIT. R +1	4.00
CHAMBRE 1	10.00
CHAMBRE 2	10.00
TOTAL	58.00
GARAGE	10.00
PARCELLE	400.00

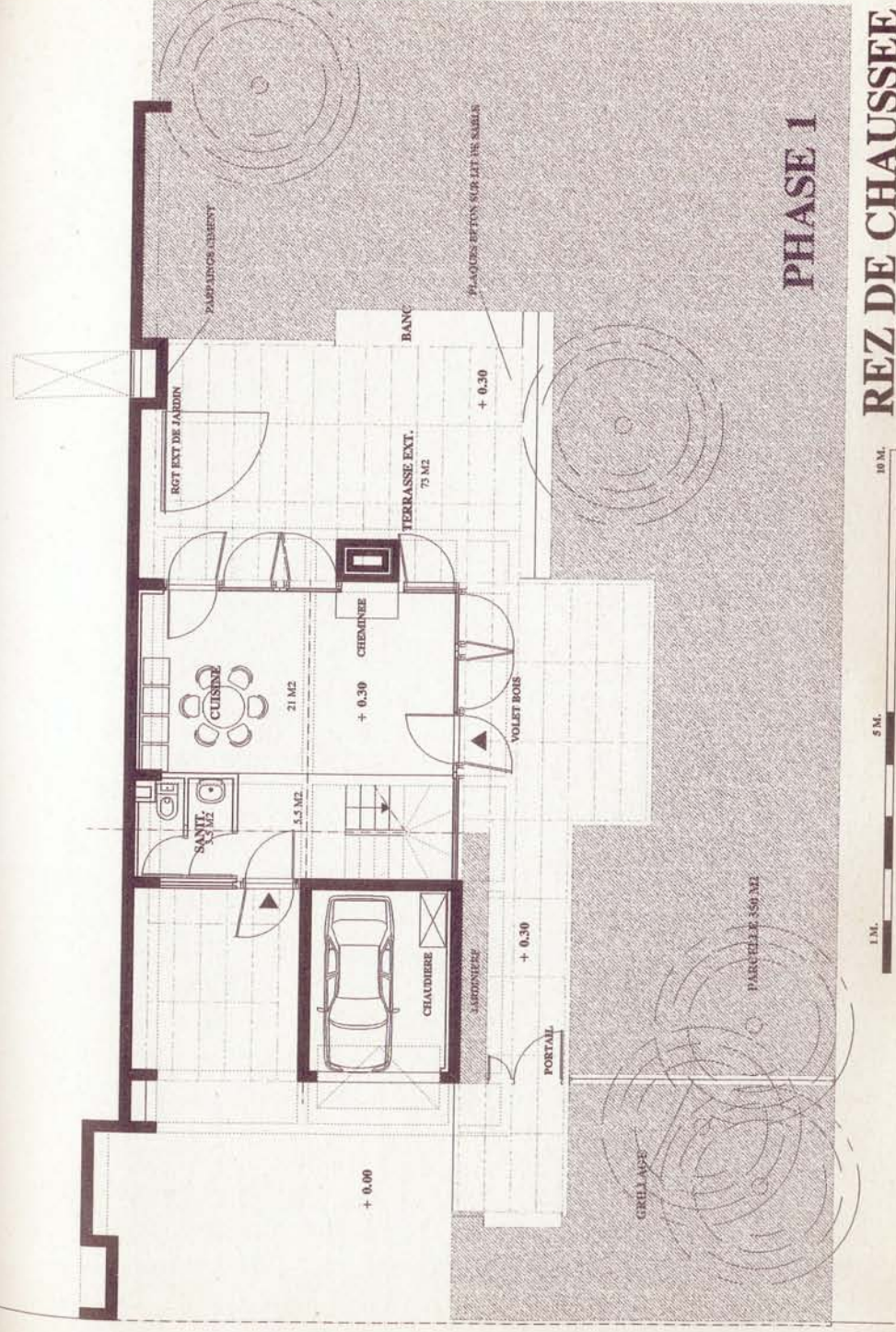
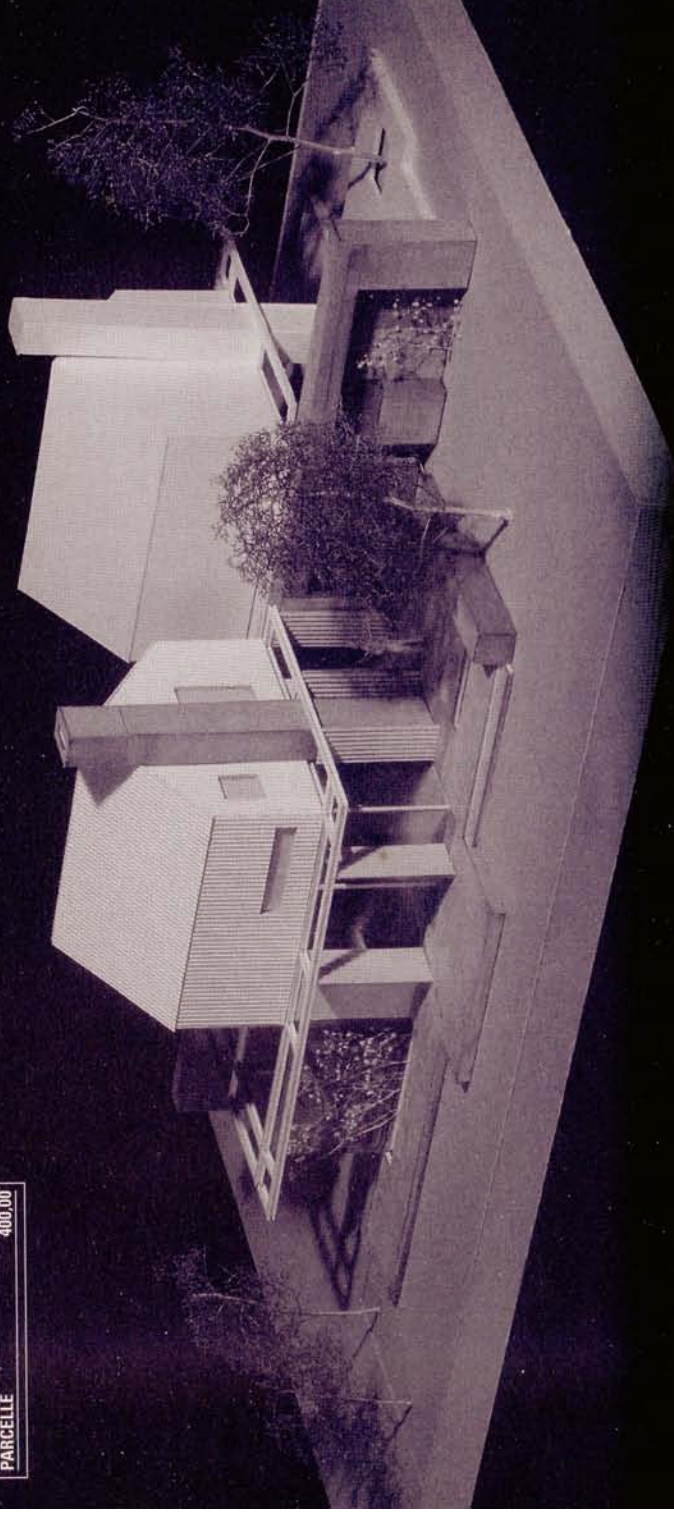



# LOT PRIX FF HT/ TTC

AMENAGEMENT EXT.	19 028,00
STRUCTURE BETON	66 620,00
STRUCTURE METAL	73 656,00
ENVELOPPE METAL	27 800,00
SERRURERIE	20 900,00
ENSEMBLE MENUIS. PVC	6 500,00
FACADE BOIS	45 250,00
MENUISERIE INT.	9 365,00
FINITION INT.	33 675,00
PLUMBERIE	18 000,00
CHAUFFAGE GAZ	40 000,00
ELECTRICITE	15 000,00
<b>TOTAL TRAVAUX HT</b>	<b>375 794,00</b>
HONO. ARCHI. HT	45 704,00
<b>TOTAL HT</b>	<b>421 498,00</b>
<b>TOTAL TTC</b>	<b>508 326,00</b>

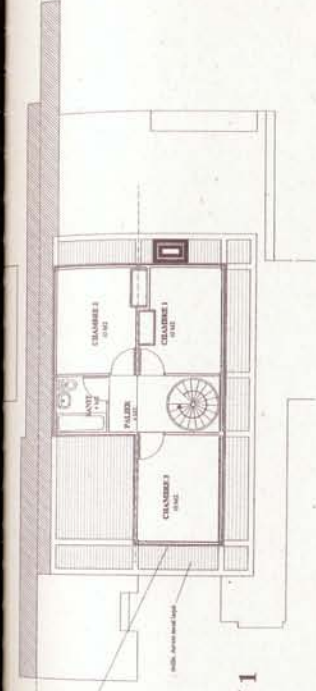
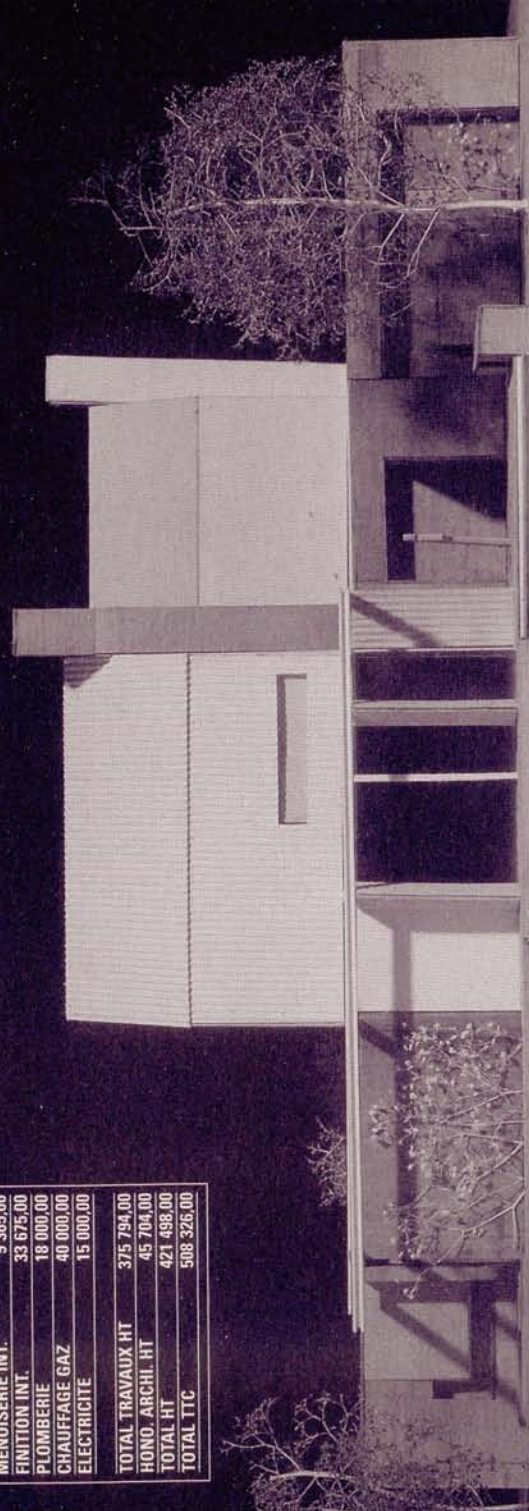

OPTION 1

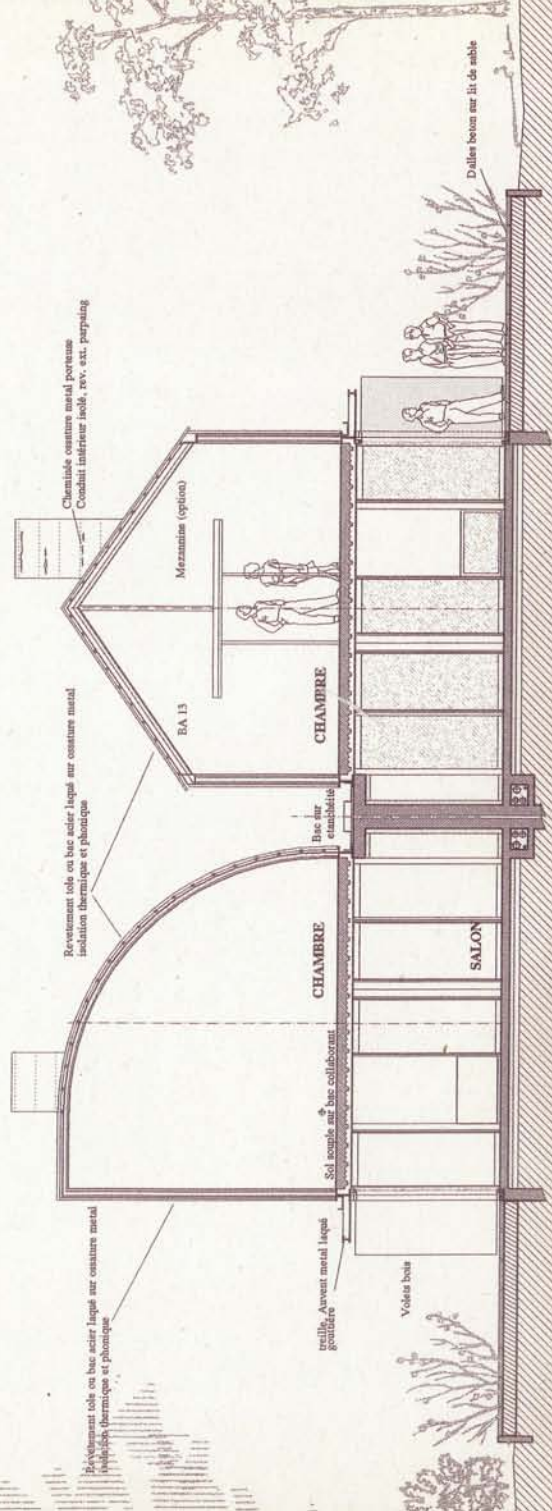



**La maison de jardin** ► Cette maison se cale en lisière de la route de desserte et installe une sorte « d'espace-tampon » pour se protéger des nuisances de la rue et préserver l'intimité des habitants : une haie borde le trottoir, l'entrée est en chicane, le sol de

PARIS  
**STIMULUS :**  
**MARCO + THIRODE**

l'intérieur est légèrement plus haut que celui de la rue, ce qui permet aux fenêtres d'échapper au regard des passants. En outre, les fonctions mises en place le long de cette façade

sont toutes «secondaires» («servantes» en jargon professionnel) : placards, salle de bains, cuisine. Ceci posé, l'espace intérieur est fluide et sans perte de place car toutes les pièces communiquent en enfilade, avec une circulation le long des façades. Cette organisation permet de proposer sur 87 m<sup>2</sup> de surface utile, en plus de deux chambres de taille très différente et d'un coin repas clairement identifié, une pièce sans affectation prédéfinie : l'anti-chambre. La maison peut s'agrandir par greffe ponctuelle : une boîte collée à la façade, une autre au-dessus de l'abri voiture, ou encore une troisième isolée au fond du jardin. Enfin, elle propose une ambiance spécifique qui rappelle le modernisme vu par Jacques Tati, avec sa couverture courbe en acier et ses cloisons de brique ou de polycarbonate. F.A.

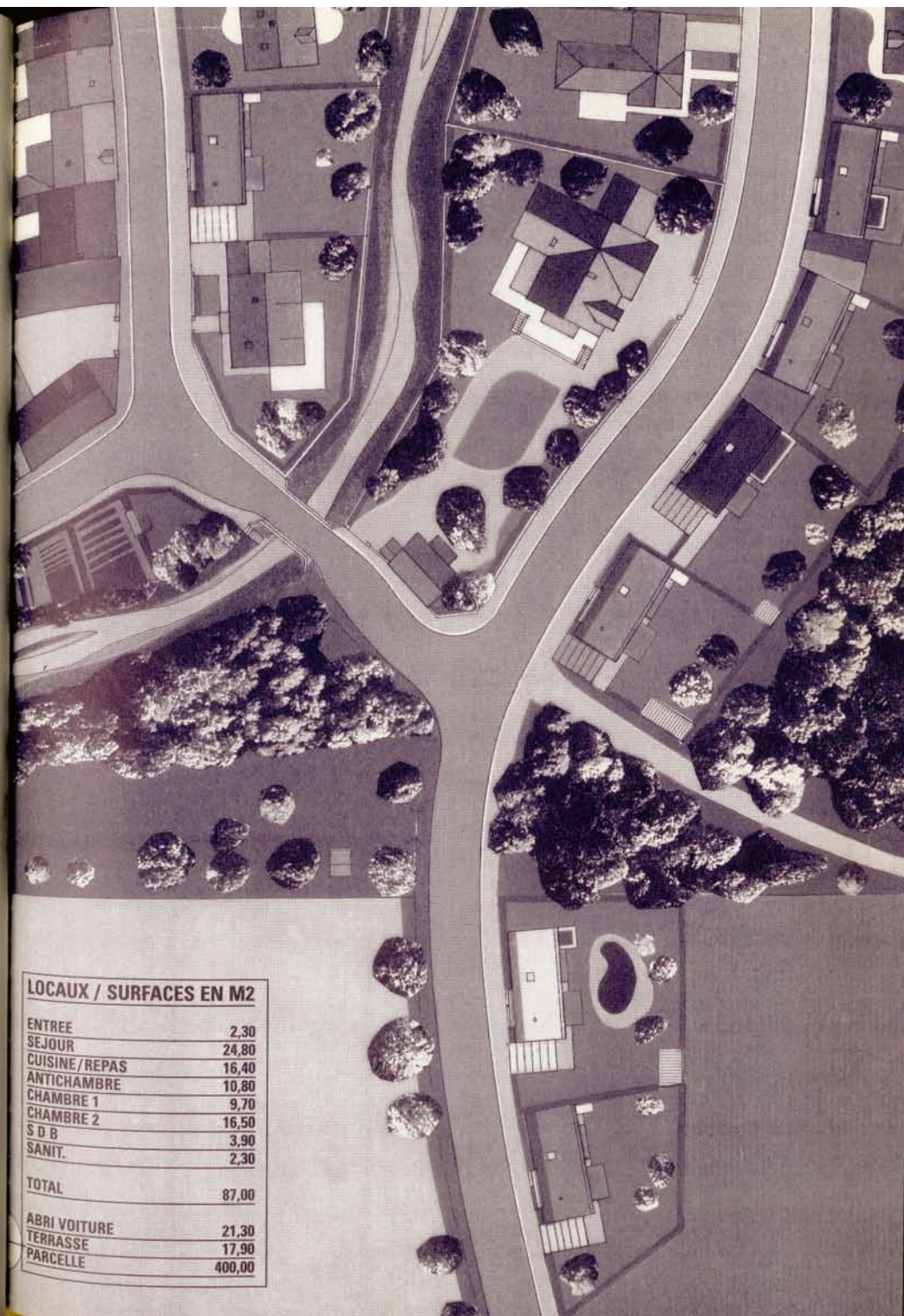



A la recherche de la maison modèle :  
LA MAISON DE JARDIN

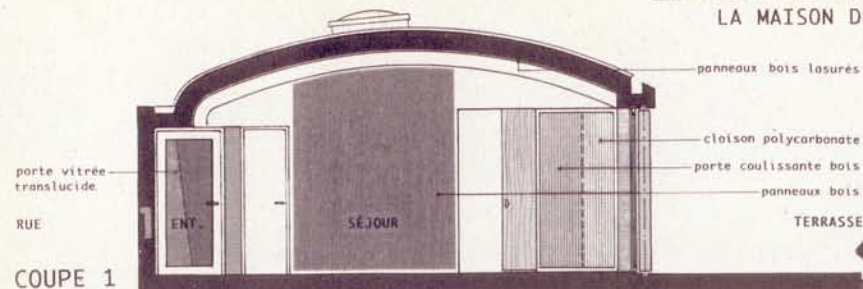

COUPE 1

mur à ossature métallique  
parement extérieur: enduit  
parement intérieur: plaque de plâtre BA13

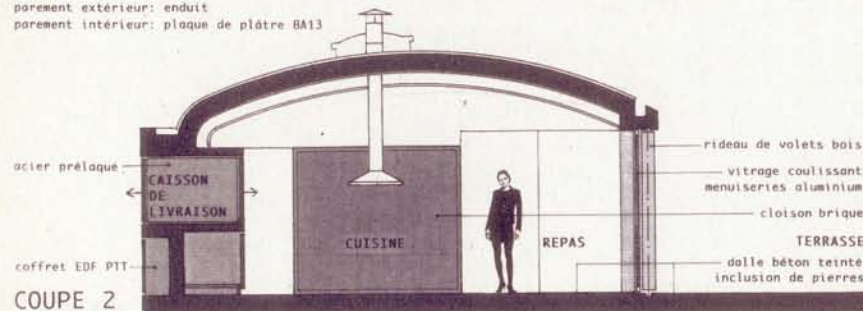

COUPE 2

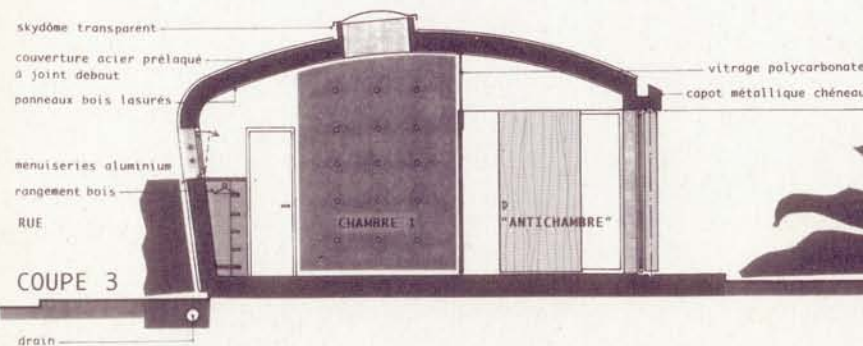

COUPE 3

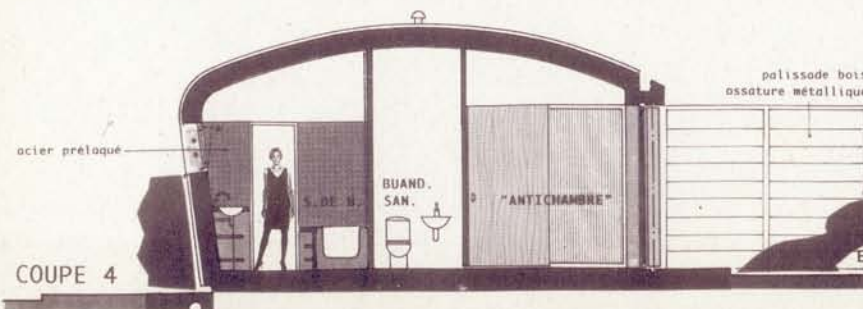

COUPE 4

Echelle: 1/50  
stimat

PLAN DU REZ DE JARDIN

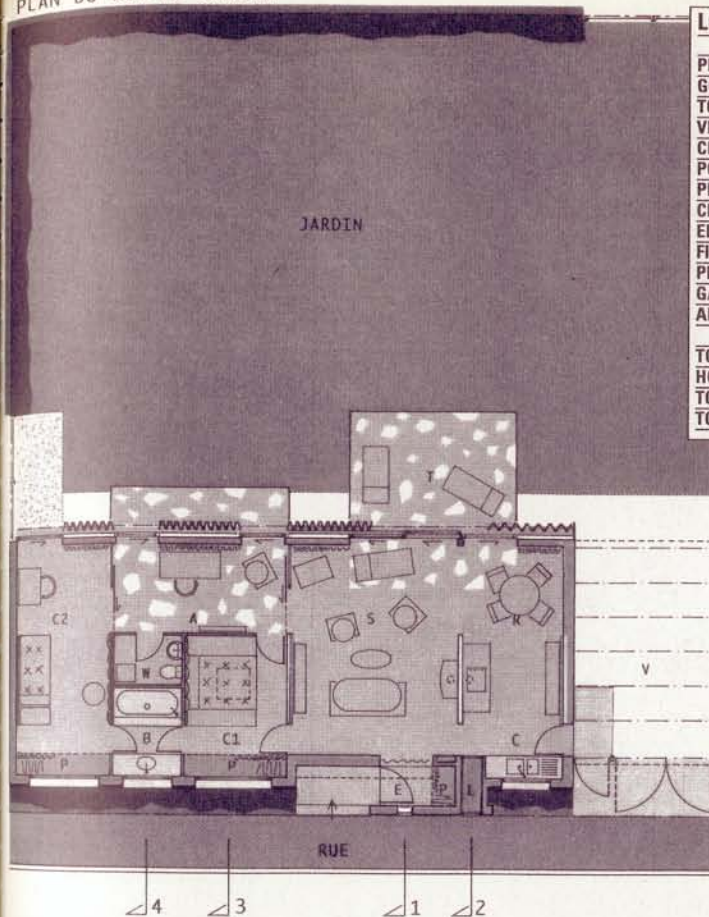

LOT	PRIX FF HT/TTC
PREPARATION	3 060,00
GO/STRUCTURE	140 080,00
TOITURE	50 824,00
VITRAGE VOILETS	51 800,00
CLOISON	8 173,00
PORTES	14 840,00
PLOMBERIE	25 000,00
CHAUFFAGE ELEC.	13 500,00
ELECTRICITE	15 000,00
FINITION INT.	16 335,00
PEINTURE	6 800,00
GARAGE	14 720,00
AMENAGEMENT EXT.	8 905,00
<b>TOTAL TRAVAUX HT</b>	<b>369 037,00</b>
<b>HONO. ARCHI. HT</b>	<b>45 000,00</b>
<b>TOTAL HT</b>	<b>414 037,00</b>
<b>TOTAL TTC</b>	<b>499 328,00</b>

LEGENDE :

- E : Entrée
- S : Séjour
- R : Repas
- C : Cuisine
- C1 : Chambre 1
- C2 : Chambre 2
- A : "Antichambre"
- B : Salle de bain
- W : Sanitaires-Buanderie
- P : Penderie
- L : Caisson de livraison
- T : Terrasse
- V : Abri de voiture





**Open space** ► Une volonté de définir le moins possible l'espace de vie : s'en tenir aux permanences récurrentes en laissant au cadre bâti toute possibilité d'évolution et à l'habitant toute liberté

d'inventer son environnement quotidien.

L'espace dont il dispose est un rectangle délimité par deux murs porteurs, la toiture, le sol, et au centre un noyau fixe à l'intérieur duquel se répartissent la cuisine, la salle de bains, les toilettes et gaines techniques. Autour, l'espace est aménageable au gré du client. Cloisons légères, placards et portes coulissantes offrent plusieurs partitions possibles. Ce jeu entre fixité et flexibilité doit permettre à la maison de répondre à tous les besoins

et de suivre les évolutions de la vie. Au dépouillement du langage architectural répond le choix limité des matériaux : ossature en bois lamellé-collé, revêtement en contre-plaqué de bouleau, toiture en tôle d'acier galvanisé pliée, façade côté entrée en vitrage sablé, façade côté jardin en verre translucide, précédée par une terrasse surélevée en bois. **G. D.**

HELSINKI

**VIIVA ARKKITEHTUURI  
OY : LEHTINEN +  
MAKI + PELTOLA**

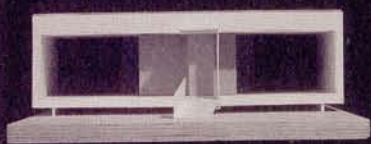

LOT	PRIX FF HT/TTC
FONDATION	9 890,00
TERRASSE	8 990,00
OSSATURE BOIS	27 095,00
OSS. SECOND. BOIS	129 315,00
VITRAGE	110 000,00
PORTES	15 900,00
CUISINE	23 000,00
ELEC./PLOMBERIE	20 000,00
GARAGE	15 750,00
CLOTURE	4 820,00
AMENAGEMENT EXT.	5 220,00
TOTAL TRAVAUX HT	369 980,00
HONO. ARCHI. HT	44 530,00
TOTAL HT	414 510,00
TOTAL TTC	499 900,00

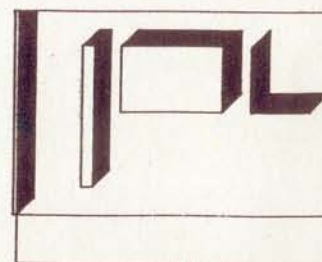
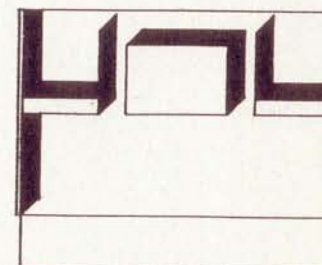
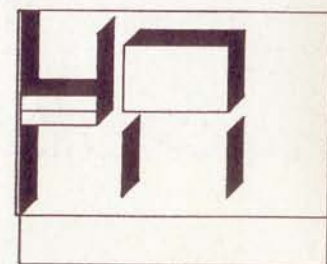
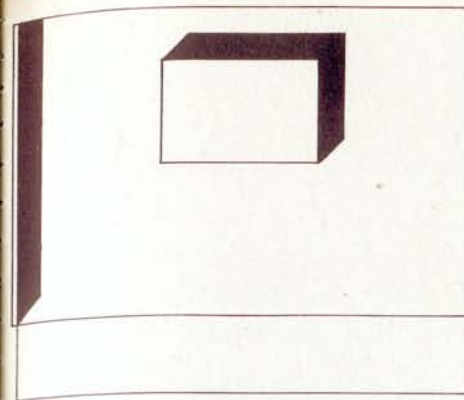



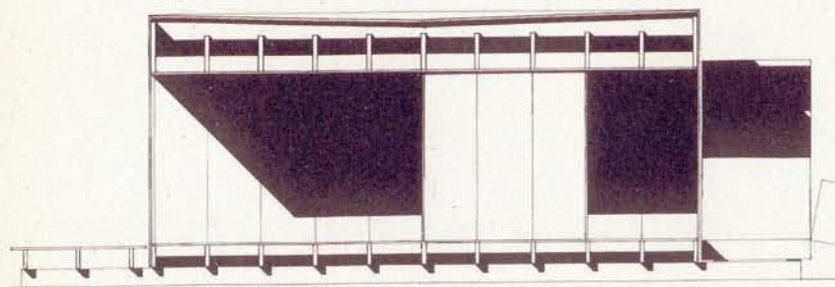

TERRASSE

ESPACE HABITABLE

BLOCCO CENTRAL

ESPACE HABITABLE

ENTRÉE

RAMPE

SOLLAIRE  
TECHNIQUE  
SALLE DE BAIN  
TOILETTE

COUPE 1/50

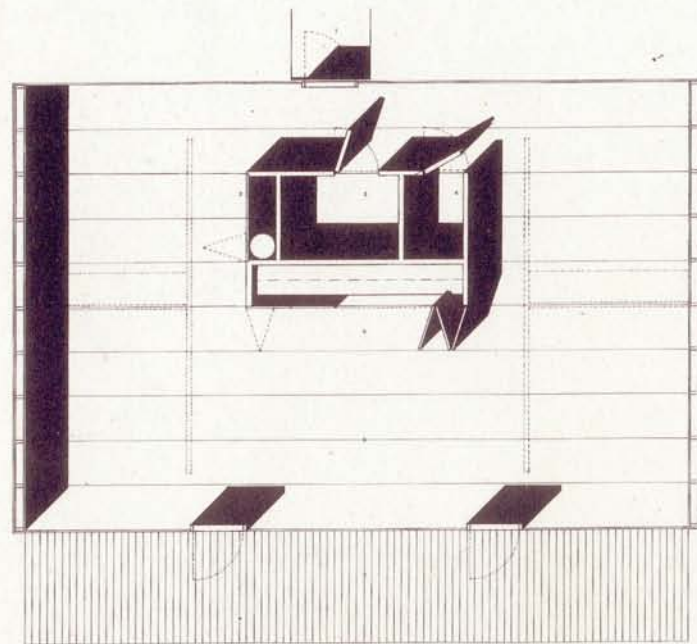

- 1. ENTRÉE
- 2. SOLLAIRE
- 3. SALLES DE BAIN
- 4. TOILETTE
- 5. CLOSET
- 6. ESPACE HABITABLE
- 7. TERRASSE

PLAN DE NIVEAU 1/50

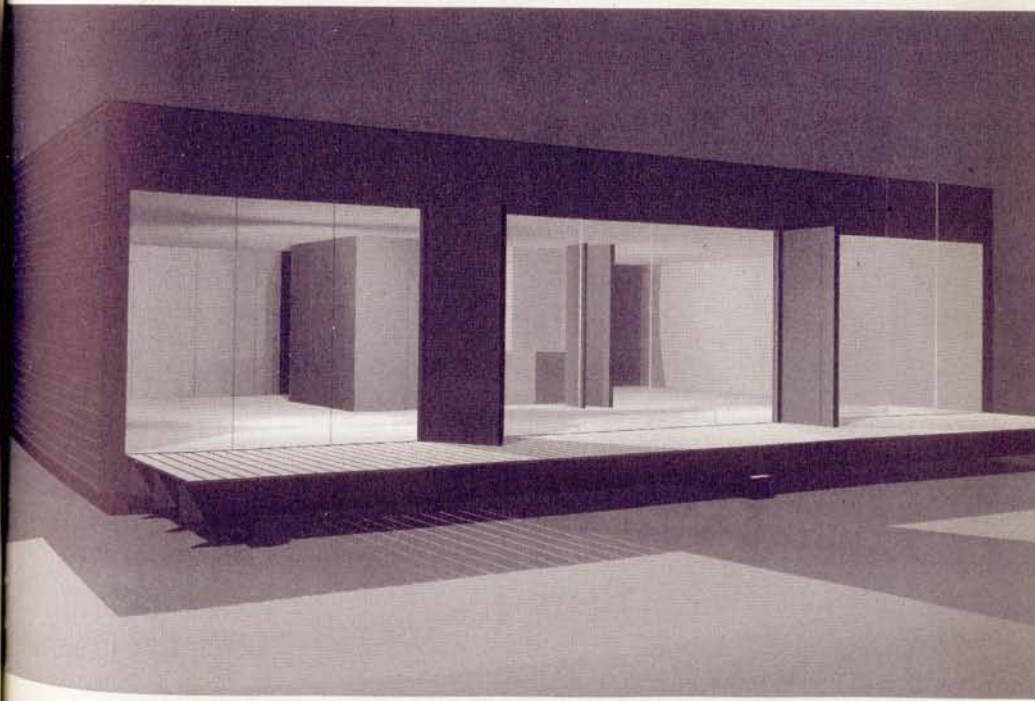
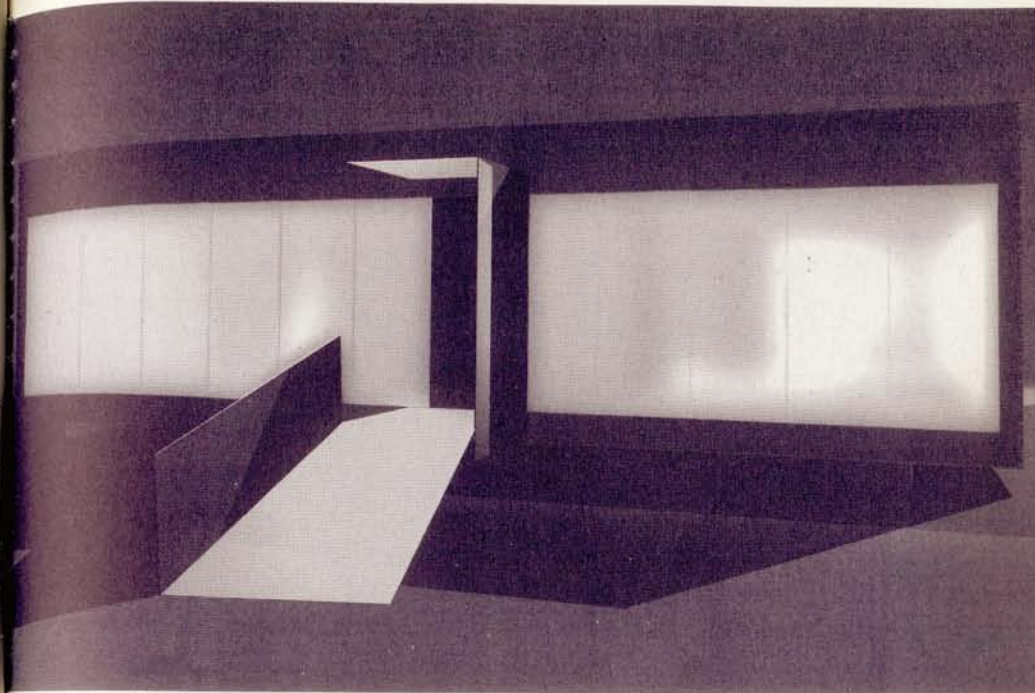



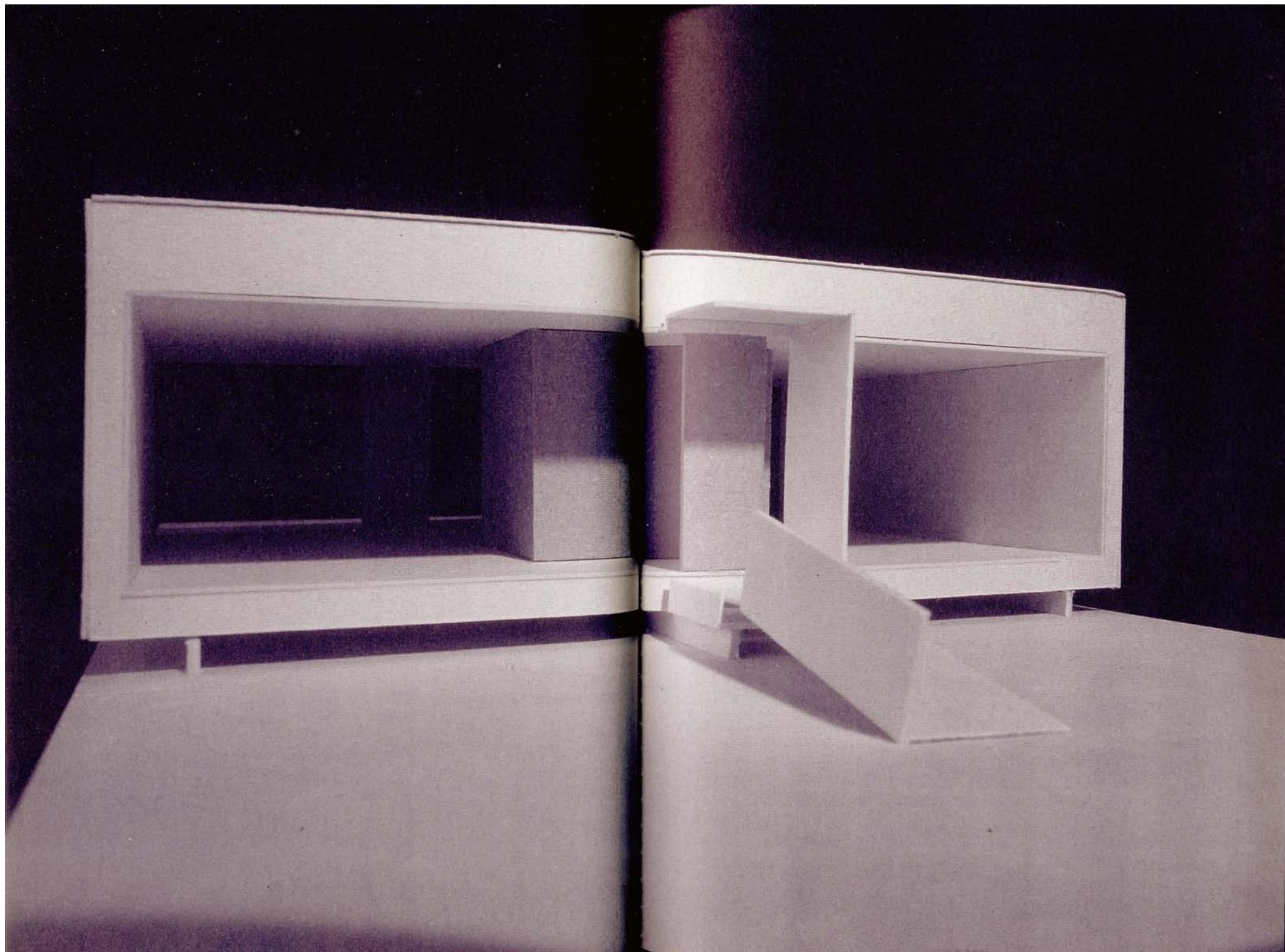



**Maison portes ouvertes** ► Aujourd'hui, l'allongement de la durée de vie des grands-parents et les débuts professionnels de plus en plus tardifs des enfants conduisent trois générations d'adultes à vivre sous un même toit. Chacun ayant son mode de vie et ses

POITIERS

**VOLATRON + VETTIER**

aspirations particulières, cette évolution n'est pas sans poser de problèmes... Les espaces intérieurs de cette maison s'attachent à organiser une cohabitation heureuse qui garantisse à chacun une marge d'autonomie dans la vie familiale : ils sont constitués à partir de 5 bandes successives, larges de 3 mètres, qui correspondent à des chambres, au bloc cuisine-salle de bains ou, en doublé, au séjour. Chaque pièce possède son ouverture propre sur la cour (attenante à la rue) et sur le jardin, situé à l'arrière. Elles sont aussi en relation les unes avec les autres de manière classique, transversalement. Cette habitation possède aussi d'autres caractéristiques : les chambres peuvent être redivisées par un placard toute hauteur, elle est construite en bois et comporte un garage avec cellier. Quant à la question de l'extension, elle est ici directement ramenée à celle du coût de construction : l'espace dessiné correspond à un cinq-pièces, les architectes proposant aux futurs occupants de prendre en charge une part de finition du second œuvre. F.A.

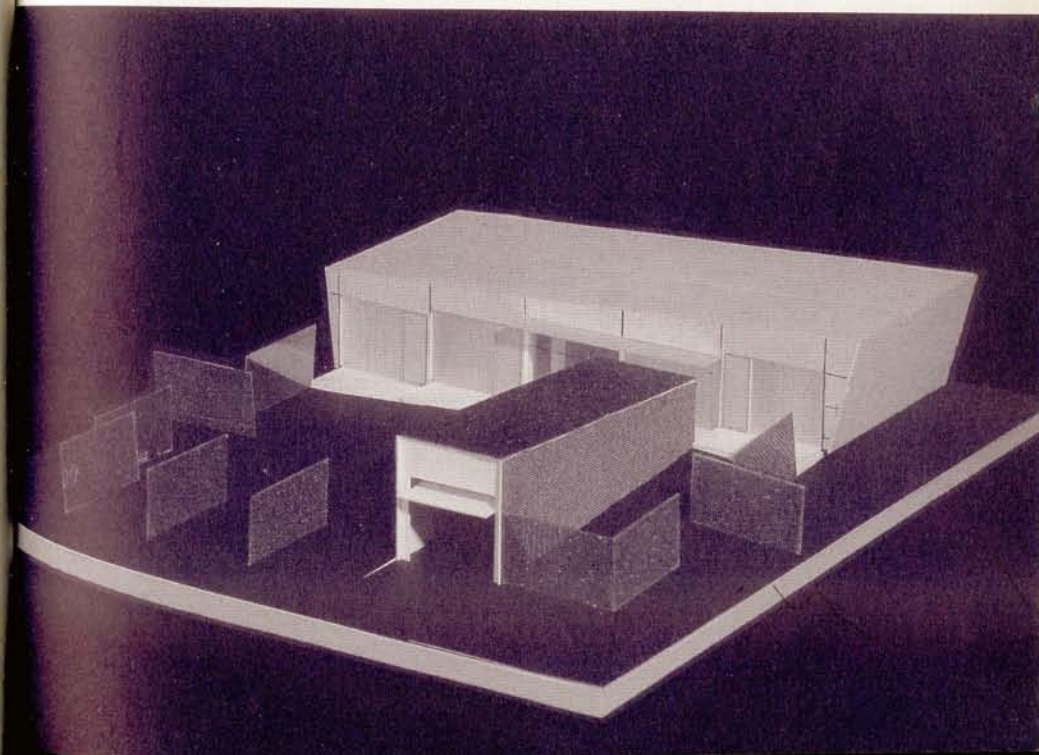
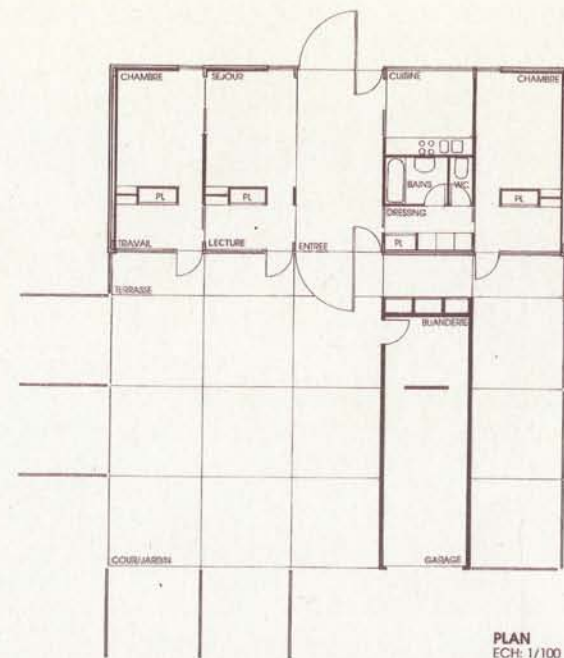



# **LOCAUX / SURFACES EN M2**

ENTREE	5,25
SEJOUR	24,00
CUISINE	8,10
LECTURE	5,25
TRAVAIL	5,25
CHAMBRE 1	12,00
SANIT./DRESSING	8,70
CHAMBRE 2	16,50

**TOTAL 85,05**

GARAGE	23,00
PARCELLE	400,00

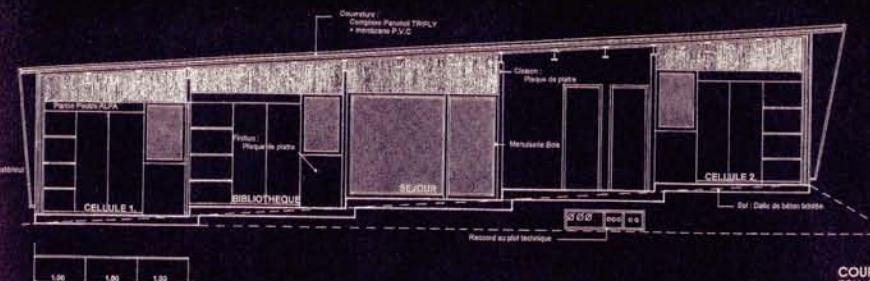

LOT	PRIX FF HT
FONDACTIONS	81 000,00
CHARPENTE BOIS	4 000,00
MURS OSS. BOIS	28 700,00
BARDAGE NAVIREX	11 070,00
POUTRE ALFA	15 120,00
TOITURE	40 500,00
MENUISERIE EXT.	50 000,00
MENUISERIE INT.	28 000,00
CLOISONNEMENT	10 000,00
PLOMBERIE	13 053,00
CHAUFFAGE GAZ	25 000,00
ELECTRICITE	20 000,00
GARAGE	29 650,00
ESPACES EXT.	13 500,00
<b>TOTAL TRAVAUX HT</b>	<b>369 593,00</b>
HONO. ARCHI. HT	45 000,00
<b>TOTAL HT</b>	<b>414 593,00</b>
<b>TOTAL TTC</b>	<b>499 999,00</b>



**Des estimations**



# TABLEAU ESTIMATIF POUR LA REALISATION D'UNE MAISON DE 120 M<sup>2</sup> AVEC LE PROCEDE STYLTECH DANS LE CADRE DE LA CONSULTATION MAISON MODELE.

préparation du terrain		22 m <sup>3</sup>		5 000 fr
dalle de fondation	dalle de fondation traditionnelle	72+15 m <sup>2</sup>	200 fr/m <sup>2</sup>	17 400 fr
structure	ossature comprenant : -profilés pour murs & fermettes -accessoires de structure -bac mur Nergal 10/12/1000 -chevilles d'encrage -feutre bitumineux -joint LRC -Vis Perfix  +main d'oeuvre pour montage de la structure 100 heures à 200 fr ht.		forfait	74 700 fr
peau	parement en bac de couverture posés sur pannes	228 m <sup>2</sup>	forfait	35 000 fr
cloisonnement	cloisonnement de l'intérieur y compris doublage en plaques de plâtre type Placostyl, hydrofuge dans pièces humides	220 m <sup>2</sup>	120 fr/m <sup>2</sup>	26 400 fr
electricité-chauffage	installation électrique de l'ensemble + chauffage par convecteurs (7 unités)		forfait	35 000 fr
plomberie sanitaire	appareils sanitaires (1 baignoire, 1 lavabo, 1 cuvette de W-C, 1 évier) chauffe eau électrique 100 l. canalisations et évacuations		forfait	25 000 fr
menuiserie	parties vitrées (menuiserie bois) fixes et ouvrants portes de communication porte d'entrée escalier	70 m <sup>2</sup>	1400fr/m <sup>2</sup>	98 000 fr
		5	600 fr	3 000 fr
		1		3 000 fr
		1		6 000 fr
plancher	parquet en plaque de tripla	120 m <sup>2</sup>	200 fr/m <sup>2</sup>	24 000 fr
aménagement paysagé	engazonnement plantation d'essences diverses	450 m <sup>2</sup>	10 fr/m <sup>2</sup>	4 500 fr
				4 000 fr
clôture	clôture grillagée à maille serrée	90 ml	100 fr/m <sup>2</sup>	9 000 fr

**GEC**  
**Ingénierie**  
25, Impasse Maillot  
78160 MARLY-LE-ROI  
01 39 16 21 45

TOTAL HT	370 00 fr
TVA 20.6 %	76 220 fr
TOTAL TTC	446 220 fr
honoraire architecte TTC	53 680 fr
TOTAL DE L'OPERATION TTC	499 900 fr

La maquette présente le volume avec les prestations décrites ci-dessus à l'exception des volets, de la pergola et de la baignoire qui font parties des nombreuses options proposées dans un catalogue à définir (cf. texte de présentation).

## A LA RECHERCHE DE LA MAISON MODELE

BRS ARCHITECTES, GENEVE  
Chiffrage du projet

N°	Description	dimensions	Total	Prix/unité	Total
1	Excavation				
1.1	Décapage terre végétale	6.5x25x0.3	48,7	m <sup>3</sup>	55,00 F
1.2	Fouille en tranchée mur béton n° 1	20x0.8x0.8	12,8	m <sup>3</sup>	140,00 F
1.3	Fouille ponctuelle mur béton n° 2	(0.8x0.8x0.8)x0.175m <sup>3</sup>	1,75	m <sup>3</sup>	140,00 F
1.4	Emprise parking	12x5.5x0.9	59,4	m <sup>3</sup>	140,00 F
	Total				13 031,50 F
2	Fondation et structure béton				
2.1	Semelle béton mur n° 1	20x0.4x0.2x1.6m <sup>3</sup>	1,6	m <sup>3</sup>	850,00 F
2.2	Semelle béton mur n° 2	16x0.4x0.2x1.38m <sup>3</sup>	1,28	m <sup>3</sup>	1 088,00 F
2.3	Aciers	(1.38+1.5)x0.04x0.3	170	kg	1 870,00 F
2.4	Mur béton n° 1	16x4.2x0.15	9,6	m <sup>3</sup>	850,00 F
2.5	Longrine de liaison	8.6x0.2x0.2x0.57	0,57	m <sup>3</sup>	484,50 F
2.6	Mur béton n° 3	3.2x0.8x0.15x0.4m <sup>3</sup>	0,4	m <sup>3</sup>	340,00 F
2.7	Coffrage	134m <sup>2</sup>	134	m <sup>2</sup>	13 400,00 F
2.8	Aciers	(9.8+0.57)x0.4x10.8x0.04m <sup>3</sup>	423	kg	4 653,00 F
2.9	Dallage (béton+polyane+compactage)	5.5x7.5x0.125	41,2	m <sup>2</sup>	8 240,00 F
2.10	Escalier BA	travée + matériel restant à	/		2 500,00 F
	Total				42 095,50 F
3	Structure bois				
3.1	Plancher bois niv. +1,20	5.5x7.0x0.08.5m <sup>3</sup>	38,5	m <sup>2</sup>	450,00 F
3.2	Plancher toiture niv. +3,85	5.5x16.3(3.2x2.7)+80m <sup>2</sup>	80	m <sup>2</sup>	630,00 F
3.3	Structure bois vertico poteau sur mur n° 2	0.016x34.5m=0.521m <sup>3</sup> x0.7	0,7	m <sup>3</sup>	4 000,00 F
	Total				70 525,00 F
4	Façades				
4.1	Façade longitudinale pleine en bois	2.85x6.4x2x0.05m <sup>2</sup>	35	m <sup>2</sup>	500,00 F
4.2	Façade longitudinale bardage translucide	6.4x1.0x6.4m <sup>2</sup>	6,4	m <sup>2</sup>	300,00 F
4.3	Façade pignon verre (sejour)	4.4x2.1x0.24	9,24	m <sup>2</sup>	1 400,00 F
4.4	Façade pignon verre (chambre)	2.2x2.0x4.4m <sup>2</sup>	4,4	m <sup>2</sup>	850,00 F
4.5	Façade pignon bois (sejour)	1.85x5.4x0.9	8,9	m <sup>2</sup>	500,00 F
4.6	Façade pignon bois (chambre)	0.5x2.85x(4.4x2)+11.2	11,2	m <sup>2</sup>	4 450,00 F
4.7	Façade patio verre	5x(2.5+3.5)x0.30	30	m <sup>2</sup>	4 400,00 F
4.8	Façade patio translucide	3.2x3.0x0.8	9,6	m <sup>2</sup>	2 880,00 F
4.9	Façade bardage (sejour+entrée)	1.0x3.5x3.5m <sup>2</sup>	3,5	m <sup>2</sup>	875,00 F
4.10	Ecran bois devant patio	3.2x2.85x0.1	9,1	m <sup>2</sup>	3 640,00 F
4.11	Decoupe toiture vernière translucide	2.8x2+3.5x2+6.3m <sup>2</sup>	10	m <sup>2</sup>	14 000,00 F
	Total				109 541,00 F
5	Cloisons plâtre				
5.1	Cloison plâtre 1 face sur mur béton+isol	2.8x19=44,8	44,8	m <sup>2</sup>	140,00 F
	Total				6 272,00 F
6	Menuiserie bois				
6.1	Porte d'entrée principale	en bloc	1	pce	3 500,00 F
6.2	Cloison panneau bois fixe	8x1.3x11.7	11,7	m <sup>2</sup>	1 755,00 F
6.3	Panneau bois coulissant 27mm	16x2.3x35.5	35,5	m <sup>2</sup>	8 875,00 F
6.4	Face clois bois wc	2.5x2.1x0.25	5,25	m <sup>2</sup>	1 050,00 F
6.5	Portes intérieures	70x210	3	pce	1 100,00 F
6.6	Escalier 1/2 volée	en bloc	1	pce	2 500,00 F
	Total				20 980,00 F
7	Revêtement de sol				
7.1	Panneau bois dur + joints silicone noir	8.4x4.8x6.4x0.5m	70	m <sup>2</sup>	200,00 F
	Total				14 000,00 F
8	Sanitaire				
8.1	Appareils bains+wc	par éléments	4	pce	5 000,00 F
	Total				20 000,00 F
9	Cuisine				
9.1	Evier+égouttoir		1	pce	5 000,00 F
9.2	Plateau horizontal de travail	entité	1	unit	500,00 F
	Total				5 500,00 F
10	Chauffage				
10.1	Système de chauff central au gaz	en bloc	1	unit	30 000,00 F
	Total				30 000,00 F
11	Electricité				
11.1	Installation électrique générale+téléphone	en bloc	1	unit	20 000,00 F
	Total				20 000,00 F
12	Peinture				
12.1		16x0.5x0.6	56	m <sup>2</sup>	40,00 F
	Total				2 240,00 F
13	Aménagement extérieurs				
13.1	Patio	3x2.8x7.8m <sup>2</sup>	7,8	m <sup>2</sup>	300,00 F
13.2	Haie	10ml	10	ml	1 000,00 F
13.3	Surface gazon	120m <sup>2</sup>	120	m <sup>2</sup>	9,00 F
13.4	Surface minérale gravier compacté	60m <sup>2</sup>	60	m <sup>2</sup>	80,00 F
	Total				9 220,00 F
14	Clôture				
14.1	Portail d'entrée	selon dessin	1	unit	4 000,00 F
	Total				4 000,00 F

**GEC**  
**Ingénierie**  
25, Impasse Maillot  
78160 MARLY-LE-ROI  
01 39 16 21 45

COUT DE CONSTRUCTION  
HONORAIRES ARCHITECTES  
TOTAL 1  
TVA 20,6%

367 405,00 F  
45 000,00 F  
412 405,00 F  
84 955,43 F

TOTAL GENERAL 497 360,43 F



# 1 - GROS-OEUVRE - MACONNERIE

1.1 - Fondations			
- Dalle de sol rez de chaussée (épaisseur 12cm)	101 m2		= 10300 F
- Fondation pour le mur périmétrale (0,20 x 60 x 63,8 ml)	7656 m3	x 850 F/m3	= 6500 F

1.2 - Murs			
- Murs porteurs en bloc de béton isol. intégr. Fibralith	113 m2	x 370 F/m2	= 41810 F
- Murs porteurs en parpaing non isolée	78 m2	x 250 F/m2	= 19500 F
- Plagues en polycarb. alvéolaire type Polyù (cousine, wc)	24 m2	x 210 F/m2	= 5040 F

1.3 - Revêtements extérieurs			
- Peinture bitumineuse	196 m2	x 80 F/m2	= 15680 F
<b>TOT</b>			<b>= 98830 F</b>

2 - TOITURE			
- Poutres IPE 300 (8,20 ml)	n°6	49,2 ml	= 24600 F
- Panneaux autoportants bac acier isolation intégrée	85 m2	x 300 F/m2	= 25500 F
- Bac acier (garage)	41 m2	x 200 F/m2	= 8200 F
- Plagues en polycarb. alvéolaire type Polyù	15 m2	x 210 F/m2	= 3150 F
<b>TOT</b>			<b>= 61450 F</b>

3 - PLATRERIE			
3.1 - Cloisons			
- Cloisons placoppan épaisseur 7 cm	124 m2	x 110 F/mq	= 13640 F

3.2 - Faux-plafonds			
- Plagues de plâtre type BA13	85 m2	x 80 F/m2	= 6800 F
- Plagues de plâtre (garage)	41 m2	x 100 F/m2	= 4100 F

3.3 - Abillages			
- Revêtement des murs porteurs internes en plâtre	173 m2	x 60 F/m2	= 10400 F
<b>TOT</b>			<b>= 34940 F</b>

# 4 - FACADE VITREE

4.1 - Portes-fenêtres			
- Portes coulissantes en PVC (Dim. 1.00 x 2.70)	n° 12	32,4 m2	x 1200 F/m2
- Portes coulissantes en PVC (Dim. 0.8 x 2.70)	n° 2	4,32 m2	x 1200 F/m2
- Fenêtre fixes en PVC (Dim. 1.10 x 2.70)	n° 2	5,94 m2	x 1000 F/m2
<b>TOT</b>			<b>= 59000 F</b>

5 - SOL			
- Chape lèntée	100 m2	x 60 F/mq	= 6000 F
<b>TOT</b>			<b>= 6000 F</b>

6 - PEINTURE			
- Acrylique double couche :			
- murs	89 m2	x 40 F/m2	= 3560 F
- plafonds	85 m2	x 40 F/m2	= 3400 F
- Idrofuge + laque	44 m2	x 60 F/m2	= 2640 F
<b>TOT</b>			<b>= 9600 F</b>

7 - ELECTRICITE			
- Réseaux électrique encastré dans le sol			<b>TOT = 18000 F</b>

8 - PLOMBERIE			
- Réseaux hydraulique encastré dan le sol pour la réalisation de 2 salles de bain et une cuisine			
- Sanitaires :			
- evier inox 90 x 45	n° 1		
- lavabo en céramique blanc	n° 2		
- baignoire en céramique blanc 180 x 70	n° 1		
- bac à douche encastré dans le sol 80 x 80	n° 1		
- WC en céramique blanc avec chasse d'eau encastré	n° 1		
- Raccordement gaz pour une cuisinière			
- Raccordement des réseaux hydraulique et gaz à 1 m de la façade			
<b>TOT</b>			<b>= 30000 F</b>

9 - CHAUFFAGE			
- Chauffage par le sol	78 m2	x 350 F/m2	= 27300 F
<b>TOT</b>			<b>= 27300 F</b>

10 - MENUISERIE - SERRURERIE			
10.1 - Portes			
- Portes coulissantes en bois avec rails encastrés dans les murs, type SCRIGNO (Dim. 0.80 x 2.70)	n° 4	x 900 F	= 3600 F
(Dim. 0.60 x 2.70)	n° 2	x 800 F	= 1600 F

10.2 - Porte garage			
- Porte basculante métallique avec porte d'entrée intégrée (Dim. 7,80 x 2.70)			= 7000 F

10.3 - Cloisons mobiles			
- Cloisons mobiles (2.00 x 2.70) composées d'une structure métallique, une couche d'isolant acoustique et une finition extérieure en BA13 peint. A prévoir rails encastrés dans le sol et le plafond et mécanisme pour déplacement linéaire et à 90°.			
	n° 42	1,60 m2	x 350 F/m2
<b>TOT</b>			<b>= 7560 F</b>
			<b>= 19760 F</b>

11 - JARDIN			
- Trachycarpus Fortunei (palmier de Chine)	n° 1	x 1000	= 1000 F
- Arbres à fruites (pêcher, cerisier, pommier)	n° 6	x 500 F	= 3000 F
- Pelouse	39 m2	x 9 F/m2	= 300 F
- Gravier blanc	16 m2	x 25 F/m2	= 400 F
- Dalle garage (épaisseur 12 cm)	41 m2	x 200 F/m2	= 8200 F
- Parcours extérieurs (épaisseur 6 cm)	12 m2	x 100 F/m2	= 1200 F
<b>TOT</b>			<b>= 14100 F</b>

**TOTAL TRAVAUX = 370000 F**

"A LA RECHERCHE DE LA MAISON MODELE"

Mar-97

architectes : J. Galliano - Ph. Simon - X. Ténnot

# ESTIMATIF

MONTANT TRAVAUX : 376 870,00 FHT

	DESIGNATION	U	Q	PU h.t.	S/Total	TOTAL h.t.
TERRASSEMENT	Excavation, remblais	m3	405,00	140,00	56 700,00	
	Vente de la terre	m3	400,00	50,00	-20 000,00	36 700,00
GROS-OEUVRE INFRASTRUCTURE	Fondation	m3	8,30	850,00	7 055,00	
	Voiles périmétriques	m3	18,30	850,00	15 555,00	
	regard	u	2,00	1 500,00	3 000,00	
	Drainage	ens	1,00	15 000,00	15 000,00	40 610,00
SUPERSTRUCTURE	Mur façade sur patio, garage, escalier	m3	24,50	850,00	20 825,00	
	Dalle sous terrasse et sur escalier	m3	16,40	850,00	13 940,00	
	Dalle sur garage	m2	20,00	200,00	4 000,00	
	Plancher	m2	80,00	200,00	16 000,00	
	Acrotère	m3	1,50	850,00	1 275,00	
	Escaliers intérieur et extérieur	m3	1,40	850,00	1 190,00	57 230,00
	Enduit façade, mur patio	m2	105,00	100,00	10 500,00	
TRAITEMENTS DE FACADES	Enduit mur escalier, mur garage	m2	45,00	100,00	4 500,00	15 000,00
	ETANCHEITE					
	Dalles sur plots	m2	71,00	500,00	35 500,00	
	Etanchéité	m2	71,00	110,00	7 810,00	43 310,00
MENUISERIES EXTERIEURES	Fenêtres	m2	12,50	1 400,00	17 500,00	
	Fenêtre fixe sur escalier	m2	2,00	1 400,00	2 800,00	
	Portes d'entrée	U	1,00	3 500,00	3 500,00	
	Porte de 90 garage	U	1,00	1 500,00	1 500,00	
	Porte bois sur clôture	U	1,00	1 200,00	1 200,00	
MENUISERIES INTERIEURES	Porte garage	U	1,00	2 500,00	2 500,00	29 000,00
	Porte simple 80	U	6,00	1 200,00	7 200,00	
	Trappe de visite	U	2,00	500,00	1 000,00	
	Plinthe	ml	45,00	30,00	1 350,00	9 550,00
CLOISONS DOUBLAGE	Cloison	m2	80,00	140,00	11 200,00	
	Faux plafond cage escalier	m2	7,00	180,00	1 260,00	
	Contre cloisons doublages façade	m2	25,00	140,00	3 500,00	15 960,00
PLOMBERIE	Branchement d'eau	ens	1,00	pm	pm	
	Réseau d'eau en sous sol	U	1,00	pm	pm	
	Distribution intérieur	U	1,00	pm	pm	
	Equipement	ens	1,00	pm	pm	
	Ballon d'eau chaude 150l	U	1,00	pm	pm	
	Robinets arrosage, garage	U	1,00	pm	pm	25 000,00
ELECTRICITE	Equipement intérieur	U	1,00	pm	pm	
	Equipement extérieur	U	1,00	pm	pm	26 500,00
CHAUFFAGE ELECTRIQUE	Equipement	U	1,00	9 000,00	9 000,00	9 000,00
VENTILLATION	Equipement	U	1,00	2 000,00	2 000,00	2 000,00
PEINTURE	Vernis sur sol béton	m2	70,00	60,00	4 200,00	
	Murs, cloisons	m2	200,00	40,00	8 000,00	
	Plafonds	m2	85,00	40,00	3 400,00	
	Garage	m2	46,00	35,00	1 610,00	17 210,00
CARRELAGE-FAIENCE	Carrelege,WC, cuisine, SDB	m2	18,00	200,00	3 600,00	
	Faïence logements	m2	10,00	200,00	2 000,00	5 600,00
SERRURERIE	G.C. escalier extérieur et intérieur	ml	5,50	400,00	2 200,00	
	G.C. extérieur 4 lisse	ml	15,00	1 100,00	16 500,00	
	G.C. extérieur 1 lisse	ml	24,00	350,00	8 400,00	27 100,00
AMENAGEMENTS EXTER. ESPACES VERT	Murets clôture de 40cm de h.	m2	10,00	500,00	5 000,00	
	Murets clôture de 100 cm de h.	m2	4,00	500,00	2 000,00	
	Graves cimentées	m2	71,00	100,00	7 100,00	
	Surfaces engazonnées + plantations	ens	1,00	1,00	3 000,00	17 100,00
					<b>TOTAL H.T.</b>	<b>376 870,00</b>
					<b>TOTAL TVA</b>	<b>76 286,95</b>
					<b>TOTAL TTC</b>	<b>453 156,95</b>

MONTANT TRAVAUX : 376 870,00 FHT  
MONTANT HONORAIRES (10%) : 37 687,70 FHT  
MONTANT TVA 20,6% : 85 398,88 F  
MONTANT TOTAL : 499 956,58 FHT

**G E C**  
**ingénierie**  
25, Impasse Maillol  
78160 MARLY-LE-ROI  
01 39 16 21 45



Achevé d'imprimer  
sur les presses de l'imprimerie Blanchard  
au Plessis-Robinson, en octobre 1997

© Editions PERIPHERIQUES  
4 passage de la Fonderie 75011 Paris  
tel: 01 43 55 59 95/fax: 01 43 55 64 84

ISBN 2-9509518-2-1