

collection
terre à terre

CHOISISSEZ LA TERRASSE DE VOS RÊVES

26 MODÈLES
POUR TOUS LES GOÛTS,
À TOUS LES PRIX !

Plans complets

d'une terrasse pour piscine et
d'une terrasse à deux niveaux

0.18
10

ISBN 2-9



65385 9

DES FONDATIONS FLOTTANTES OU PERMANENTES ?

Une décision sur laquelle repose votre investissement...

Ne dit-on pas que les grandes réalisations reposent sur de solides fondations? Dans le cas d'une terrasse, ces fondations, qu'elles soient en surface ou enfouies, doivent être en mesure de garantir la stabilité de l'ouvrage.

De bonnes fondations préviennent l'affaissement et le soulèvement d'une structure. Elles doivent également répartir la charge de cette structure sur le sol. Un peu comme un arbre, une terrasse doit prendre « racine » sur la propriété. En ce sens, on doit s'assurer que les quelques appuis dont elle dispose lui permettent de demeurer stable et bien droite.

Dans la grande majorité des cas, les fondations flottantes peuvent être utilisées pour la réalisation des appuis d'une terrasse. Cependant, lorsque la structure, ou une de ses parties, doit être protégée du mouvement créé par le gel/dégel du sol, les fondations permanentes constituent l'option à retenir.

SE QUESTIONNER SUR LES CONDITIONS DE SOL DU TERRAIN...

S'agit-il d'un sol argileux ou d'un sol sablonneux?

Les sols sablonneux se drainent bien et sont peu propices au mouvement de gel/dégel. On peut, sans crainte, utiliser des fondations flottantes sur ce type de sol. Par contre, les sols argileux sont gorgés d'eau et bougent beaucoup plus sous l'effet du gel/dégel. Sur ce type de sol, on privilégie l'utilisation de fondations permanentes.

Comme la nature du sol peut influencer le choix des fondations, il est toujours bon de s'y intéresser. Dans le doute, la municipalité ou un voisin peut être une bonne source de renseignements.

Les fondations flottantes : économie et facilité de mise en œuvre

Les fondations flottantes sont relativement simples à réaliser, sont peu coûteuses en matériaux ainsi qu'en main-d'œuvre et conviennent à la plupart des terrasses. Elles

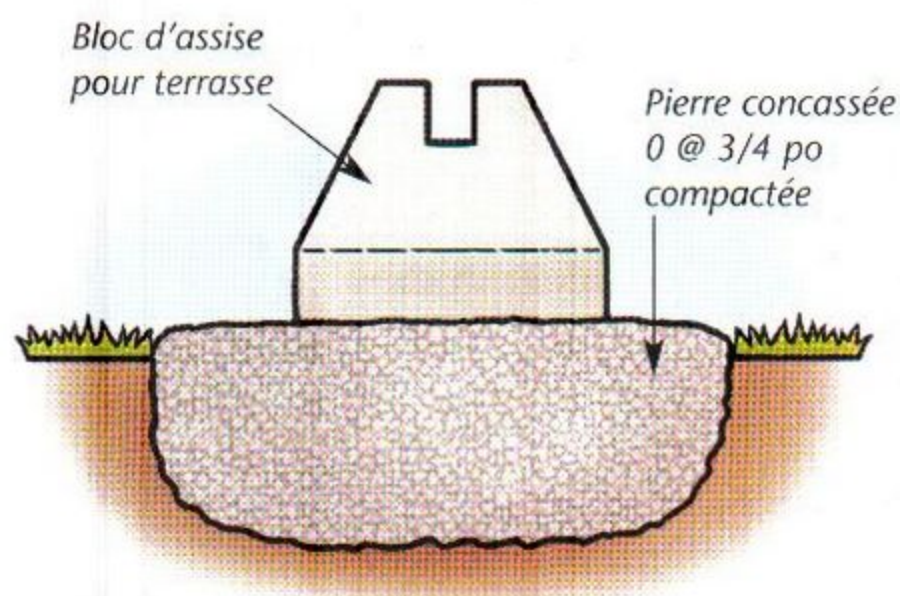

fig. 1

DÉTAIL D'UNE FONDATION FLOTTANTE

sont constituées d'un appui, généralement en béton, disposé de façon à maintenir la structure de bois au-dessus du sol et de l'humidité. Bien que ce type de fondations soit sujet au cycle de gel et de dégel, il représente un choix avantageux lorsque le travail est soigné. Il faut toutefois noter, lorsqu'on opte pour des fondations flottantes, qu'il est préférable de réduire les portées et d'augmenter le nombre d'appuis afin d'obtenir une plus grande stabilité.

Pour réaliser ces fondations, les constructeurs utilisent généralement des blocs de béton pour terrasses, disponibles chez les fournisseurs de matériaux de construction. Ces blocs coniques sont moulés de façon à permettre l'insertion dans leur partie supérieure d'un poteau de 4 po sur 4 po, ou d'une solive de 2 po, tout en offrant une large surface portante à la base. Afin que ces blocs de béton offrent un maximum de stabilité, on doit les déposer sur un sol droit ayant une bonne capacité portante.

Comme la nature et la compaction du sol peuvent varier d'un emplacement à un autre, il est préférable de constituer une assise granulaire en pierres concassées 0 à 3/4 po sous chaque bloc (fig. 1). Pour ce faire, on effectue une excavation d'environ 24 po de diamètre et de 8 po à 12 po de profondeur. Par la suite, on doit remplir l'excavation avec des pierres concassées que l'on compacte, par couches successives de 4 po, à l'aide d'une plaque

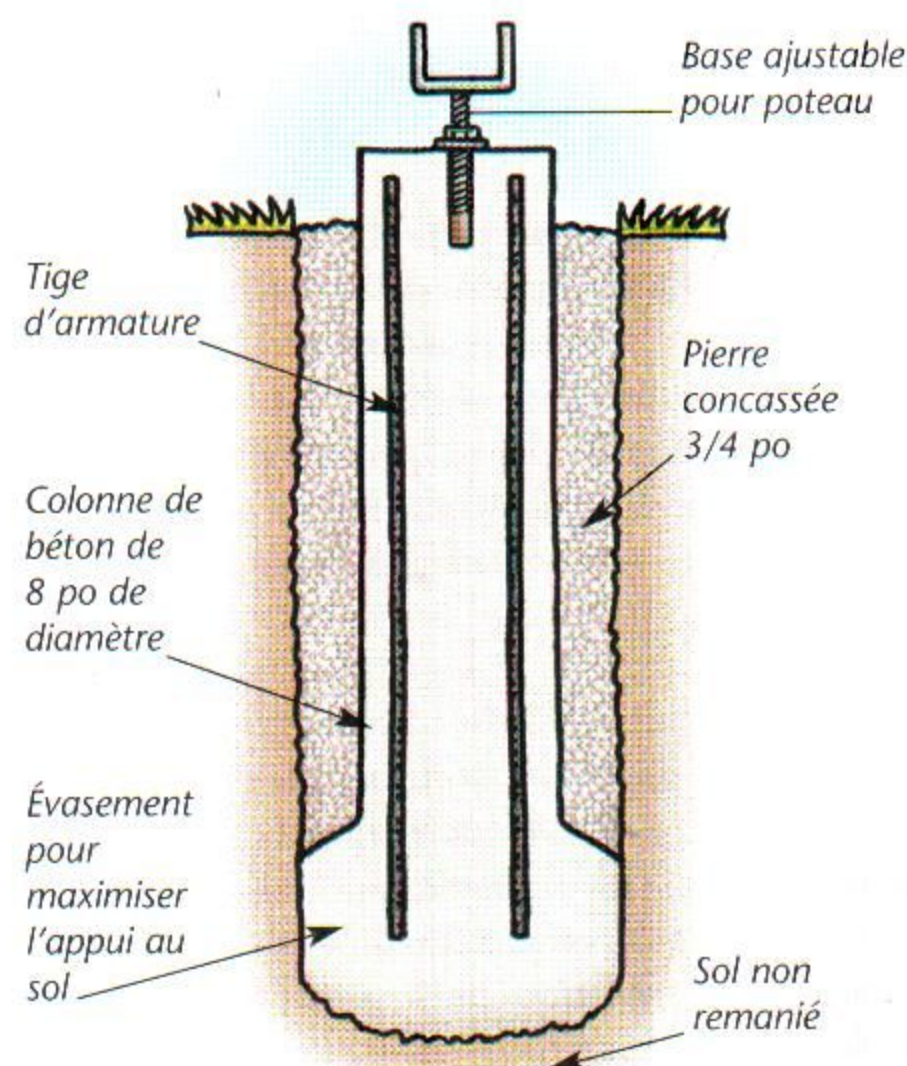

fig. 3

DÉTAIL D'UNE FONDATION PERMANENTE

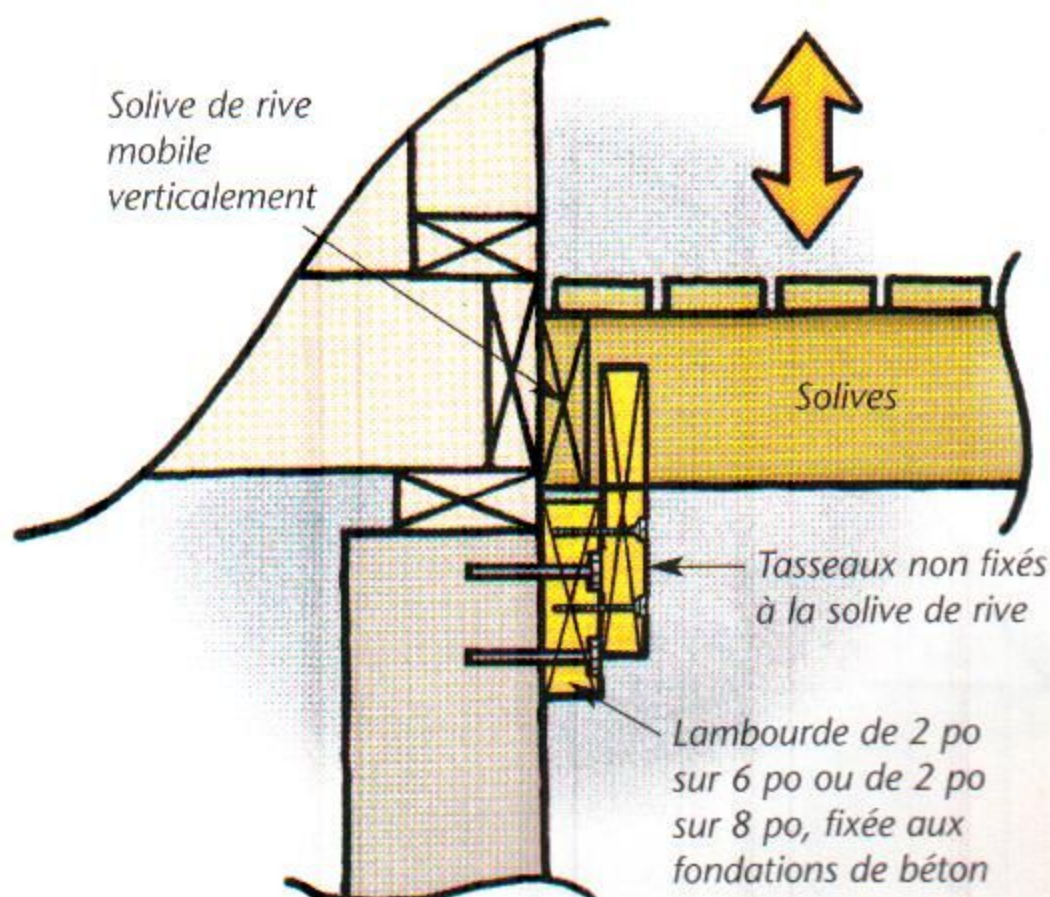

fig. 2

DÉTAIL D'ANCRAGE POUR FONDATIONS FLOTTANTES

vibrante. Il est recommandé de mouiller le matériau granulaire dans le but d'améliorer sa compaction. On peut également déposer une pièce de géotextile robuste au fond de l'excavation afin de limiter la dispersion des pierres concassées dans le sol.

Lorsqu'on utilise des fondations flottantes pour la construction d'une terrasse, il est préférable de ne pas fixer la structure au bâtiment. La terrasse peut ainsi subir librement le mouvement provoqué par le cycle de gel/dégel du sol. Afin que la terrasse ne cherche pas à s'éloigner du bâtiment, il est toutefois possible de créer un lien qui retient la structure contre le mur extérieur tout en permettant son mouvement vertical (fig. 2).

L'utilité des fondations permanentes...

Les fondations permanentes sont utilisées essentiellement pour assurer des appuis résistants aux cycles de gel/dégel du sol. Ce type de fondations (fig. 3), bien que plus dispendieux et plus difficile à mettre en œuvre, est requis lorsque la terrasse doit supporter un balcon qui lui est superposé. Son utilisation est également nécessaire lorsque le plancher de la terrasse doit être étanche à l'eau – comme c'est le cas lorsqu'on désire utiliser le dessous de la terrasse comme rangement. Ce type de plancher possède une pente d'écoulement qui ne doit pas varier car le soulèvement dû au gel peut retenir l'eau près du mur extérieur du bâtiment, risquant ainsi de provoquer des infiltrations. De plus, les fondations permanentes sont requises si on prévoit ultérieurement fermer la terrasse pour bénéficier d'un solarium 3 ou 4 saisons.

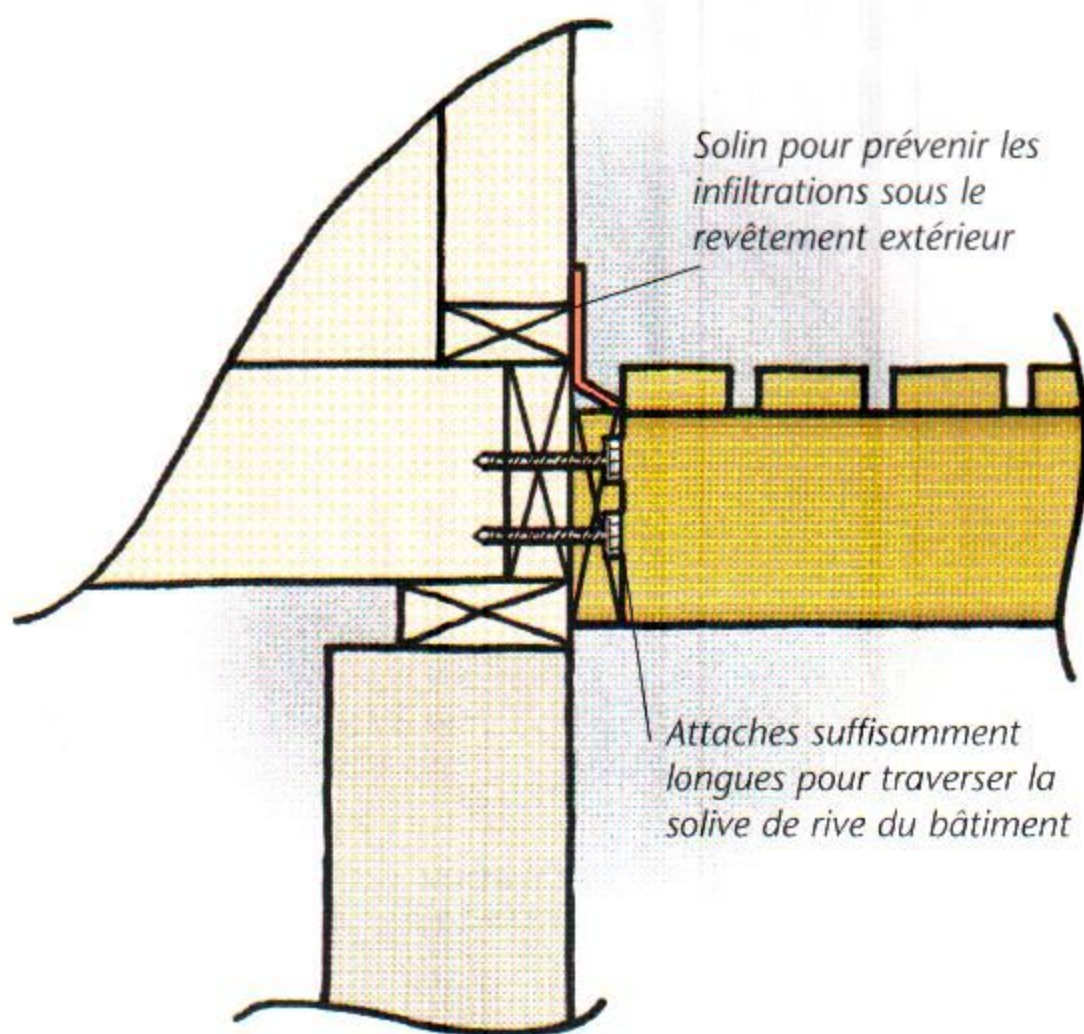

fig. 4
**DÉTAIL D'ANCRAGE POUR
FONDATEMENTS PERMANENTES**

Les fondations permanentes sont constituées d'une colonne de béton dont la profondeur doit correspondre à la ligne de gel. Pour la région de Montréal, cette profondeur est établie à 4 pi 6 po. Toutefois, cette profondeur peut varier selon la région où vous habitez. Pour réaliser ces fondations, on doit effectuer l'excavation du sol à la profondeur désirée. Si le nombre de trous à effectuer est important, il peut être avantageux d'engager un entrepreneur en excavation qui dispose d'une tarière hydraulique. Ce type de service spécialisé demeure très abordable et vous permettra de gagner du temps tout en ménageant vos efforts. Dans la région de Montréal, un entrepreneur vous facturera environ 200 \$ pour effectuer les dix premiers trous et 15 \$ par trou supplémentaire.

Les colonnes de béton possèdent généralement un diamètre de 8 po. Pour les réaliser, les constructeurs utilisent un coffrage en carton tubulaire que l'on soulève, au moment de la coulée, afin de créer un évasement qui agit comme empattement. On peut aussi retrouver des formes en polyéthylène pour créer ces empattements mais leurs formats requièrent de plus larges excavations, ce qui les rendent moins populaires.

Pour prévenir le bris des colonnes, dû à l'effet de cisaillement engendré par la migration du gel dans le

sol, on insère dans le béton des tiges d'armature de 3/8 de po de diamètre (10M). Ces tiges doivent être recouvertes d'au minimum 2 po de béton pour éviter la corrosion. Une fois le béton coulé, et avant sa prise, on insère les bases pour poteaux en vérifiant avec précision leur position. Par la suite, il ne reste qu'à remblayer le pourtour des colonnes avec un matériau granulaire.

Lorsqu'on utilise des fondations permanentes, il est possible de fixer directement la terrasse au bâtiment. Pour ce faire, on doit utiliser des vis suffisamment longues pour traverser la solive de rive qui constitue le pourtour de l'extérieur de la maison (fig. 4). En aucun cas, une terrasse ne doit être fixée à un parement de briques en raison de la trop grande fragilité de ces dernières.

NIVELLEMENT ET RECOUVREMENT DU SOL

Après avoir complété les travaux de fondation, on doit niveler le terrain de façon à s'assurer que les travaux d'excavation n'ont pas provoqué de dépressions qui pourraient favoriser la retenue de l'eau. De plus, pourquoi ne pas en profiter pour recouvrir le sol d'un géotextile et d'une couche de pierres concassées afin d'empêcher la végétation de pousser sous la surface de la terrasse.

L'importance du piquetage d'implantation

L'emplacement des fondations doit être déterminé avec précision afin que celles-ci se trouvent aux bons endroits sous la structure. Afin de bien réaliser cette étape, on utilise des cordons et des piquets pour identifier les positions des fondations. L'utilisation d'un plan permet d'obtenir des mesures précises et d'éviter les mauvaises surprises.

Conclusion

La stabilité de votre terrasse sera proportionnelle à l'attention que vous porterez au choix, à la disposition et à la mise en place de ses fondations. Sous un climat rigoureux tel que le nôtre, cette étape doit être réalisée avec soin. Prenez le temps de bien analyser votre projet et les conditions environnantes en tenant compte des différents facteurs énumérés ci-dessus avant la mise en œuvre de votre terrasse. Le temps que vous y consacrerez pourrait vous éviter bien des déceptions.

LES ATTACHES ET LES CONNECTEURS D'OSSATURE

tout ce qu'il faut pour assurer la solidité et la résistance d'une terrasse.

Les clous, les vis, les étriers et les autres composantes métalliques ont comme fonction de procurer la solidité et la résistance aux assemblages de bois. Pour la structure, le plancher ou les éléments d'aménagement d'une terrasse, la durabilité du projet sera proportionnelle à la qualité des fixations utilisées.

Le consommateur sérieux doit porter une attention particulière au choix et à l'utilisation des fixations requises pour l'assemblage d'une terrasse. La rouille, l'arrachement et le soulèvement sont des phénomènes à éviter afin que le projet vieillisse convenablement et que votre investissement offre la rentabilité souhaitée.

Des clous...

Traditionnellement, les clous dits « communs » étaient l'unique solution aux assemblages de bois. De nos jours, les constructeurs bénéficient d'une panoplie de fixations qui sont adaptées aux contraintes spécifiques de chaque projet. Dans le cas d'une terrasse, la résistance à la corrosion et la facilité d'utilisation constituent les principales qualités à rechercher.

Les clous représentent encore aujourd'hui un excellent choix d'attache pour la construction d'une terrasse. Ils sont faciles à installer même si on doit procéder avec précaution afin d'éviter que la tête du marteau n'endommage les pièces de bois. Les têtes de clous doivent être enfoncées à affleurement avec la surface du bois. Trop enfoncées, elles produisent une cavité qui favorise la retenue de l'eau et du pollen, ce qui risque de provoquer l'apparition de taches indésirables avec le temps.

Le choix des clous doit s'effectuer selon des critères

biens précis. La longueur du clou, le type de métal utilisé pour sa fabrication et les caractéristiques de sa tige sont autant d'aspects à vérifier afin d'obtenir l'attache appropriée. La longueur du clou doit correspondre à 2,5 fois l'épaisseur de la pièce de bois à fixer. On utilisera donc un clou de 2 po 1/2 pour fixer une planche de 1 po d'épaisseur. Afin de ne pas se détériorer sous l'effet des intempéries, le clou doit offrir une excellente résistance à la corrosion. À cette fin, on retrouve principalement des clous fabriqués d'acier galvanisé par immersion à chaud et des clous d'acier inoxydable. Plus rarement utilisés, des clous de cuivre et de bronze siliceux sont également disponibles pour la réalisation de petits détails de finition tels que les boîtes à fleurs et les autres éléments ornementaux. Quant aux caractéristiques de la tige, elles sont généralement en fonction du métal utilisé pour la fabrication du clou. Pour les clous en acier galvanisé par immersion à chaud, deux types sont disponibles : la tige rugueuse et la tige vrillée, la seconde offrant une plus grande résistance à l'arrachement. Dans le cas des clous en acier inoxydable, la tige est annelée. Ce type de tige offre la meilleure résistance à l'arrachement. Bien que plus dispendieux et plus difficile à se procurer, le clou d'acier inoxydable représente le choix le plus judicieux.

LES EFFETS NÉFASTES DE LA ROUILLE...

Les attaches ferreuses qui ne sont pas adéquatement protégées contre la corrosion produisent des taches de rouille qui affectent l'apparence du projet. De plus, la dégradation de ces attaches permet l'infiltration d'eau, au cœur même des pièces de bois, ce qui accélère la décomposition de la matière ligneuse.

...ou des vis

L'utilisation des vis est de plus en plus répandue car ces dernières offrent une excellente résistance à l'arrachement et permettent l'installation d'attaches aux endroits difficiles d'accès avec un marteau. Comme pour les clous, les têtes de vis doivent être enfoncées à affleurement. Enfin, il faut se rappeler que l'utilisation des vis exige une bonne dextérité et plusieurs pointes de tournevis en raison de l'usure accélérée.

Le choix des vis à utiliser pour une terrasse doit aussi s'effectuer avec soin. Les constructeurs ont habituellement recours aux vis enduites dites pour bois traité. Ces vis possèdent une tige fine et un pas de vis grossier afin de permettre une installation rapide tout en limitant le risque d'éclatement du bois. De couleur verdâtre ou grise, ces vis sont disponibles dans des calibres allant du n° 6 au n° 10 et dans des longueurs se situant entre 1 po et 5 po. Quant aux vis à bois, plaquées zinc, elles résistent bien à la corrosion mais leur configuration est davantage adaptée aux ouvrages en bois sec, comme les ouvrages d'ébénisterie, plutôt qu'aux ouvrages utilisant du bois humide comme le bois traité. Les vis en acier inoxydable sont rarement utilisées pour des projets de terrasse en raison de leur coût élevé.

ATTENTION PARTICULIÈRE AUX OUTILS PNEUMATIQUES...

Les attaches pour cloueuses pneumatiques bénéficient d'un procédé de galvanisation destiné à les protéger de la corrosion pendant la manutention et l'entreposage. Dans le cas d'une terrasse, l'emballage des attaches devrait porter la mention « pour usages extérieurs » afin d'offrir une galvanisation

adéquate. Dans le doute, il faut plutôt opter pour des attaches en aluminium qui résistent à la corrosion.

Les boulons

D'autres types d'attaches peuvent également se révéler utiles dans la réalisation d'une terrasse. Il s'agit des boulons et des attaches à béton et à maçonnerie. Les boulons, que l'on retrouve principalement sous trois types, soit les boulons à carrosserie, les boulons mécaniques et les tire-fond, sont en général utilisés pour les assemblages impliquant des poteaux de 4 po sur 4 po. Fabriqués d'acier galvanisé, ils peuvent aussi être recouverts d'un enduit verdâtre comme c'est le cas des vis pour bois traité. Pour ce type d'utilisation, ils sont disponibles dans un diamètre variant de 1/4 po à 1/2 po et dans des longueurs pouvant aller jusqu'à 10 po. Ces attaches produisent des liens solides qui doivent être resserrés ultérieurement une fois que les pièces de bois ont séché.

Pour obtenir un lien solide avec des surfaces de béton, les constructeurs disposent de deux types d'attaches. La plus couramment utilisée est, sans contredit, la vis à béton et à maçonnerie. Résistante à la corrosion et d'un diamètre de 3/16 po ou de 1/4 po, cette vis possède une tige munie de larges filets qui procure une prise solide dans le béton. Sa longueur doit être suffisante pour pénétrer le béton sur une profondeur minimum de 1 po 1/4. Bien que son utilisation ne présente pas réellement de difficulté, l'avant-trou doit tout de même être bien évidé afin de permettre l'introduction de l'attache dans le béton. Plus rarement utilisé, le boulon à béton, muni d'une cheville mécanique, offre une prise et une résistance supérieures. Son utilisation est judicieuse lorsqu'on prévoit convertir éventuellement la terrasse en espace habitable.

Les connecteurs d'ossature

Ces composantes métalliques ont pour mission d'assurer le transfert des charges et la solidité des joints entre les éléments de charpente, ce qui ne peut être obtenu efficacement avec le clouage en biais, moins résistant à l'arrachement. Bien qu'il existe une vaste panoplie de connecteurs métalliques, deux types sont plus fréquemment utilisés dans le cas des terrasses : les étriers pour solives et les bases pour poteaux.

Les étriers pour solives (fig. 1) permettent des assemblages de solive à solive ou de solive à poutre encastrée. Ils sont fabriqués d'acier galvanisé et sont

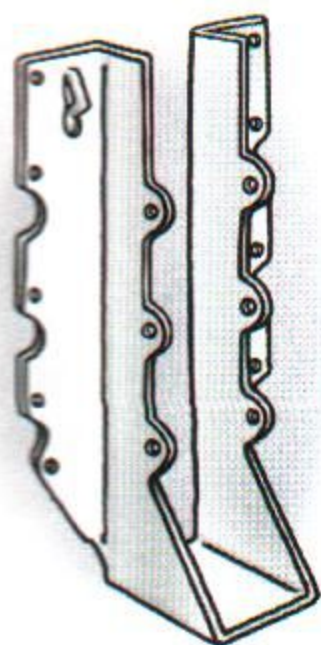

fig. 1

disponibles dans des épaisseurs de calibre 16, 18 ou 20. Les étriers sont fixés à l'aide de clous de 1 po 1/2 en acier galvanisé par immersion à chaud. Toutes les perforations présentes sur l'étrier devraient être utilisées pour le clouage afin que l'assemblage offre sa force optimale. L'utilisation des étriers évite aussi la pose d'attaches à travers la solive de rive, offrant ainsi un fini plus esthétique sur le pourtour de la terrasse.

Les bases pour poteaux sont utiles lorsqu'on doit relier la charpente à des fondations permanentes. Ces pièces, généralement plus robustes que les étriers, sont disposées dans le béton au moment de la coulée. Le piquetage d'implantation des fondations doit donc se faire avec précision afin que les bases de poteaux se trouvent aux endroits voulus. Le modèle fixe (fig. 2) offre un lien solide avec le béton. Au moment de sa mise en place, on doit s'assurer que la plaque de base n'est pas trop enfoncée dans le béton afin de prévenir l'accumulation d'eau qui pourrait affecter l'extrémité inférieure du poteau. Le modèle ajustable, muni d'une vis (fig. 3), permet de corriger la hauteur de la terrasse dans le cas où le niveau de la fondation permanente viendrait à changer.

Bien qu'il ne s'agisse pas d'un connecteur d'ossature à proprement parlé, un profilé métallique a fait son

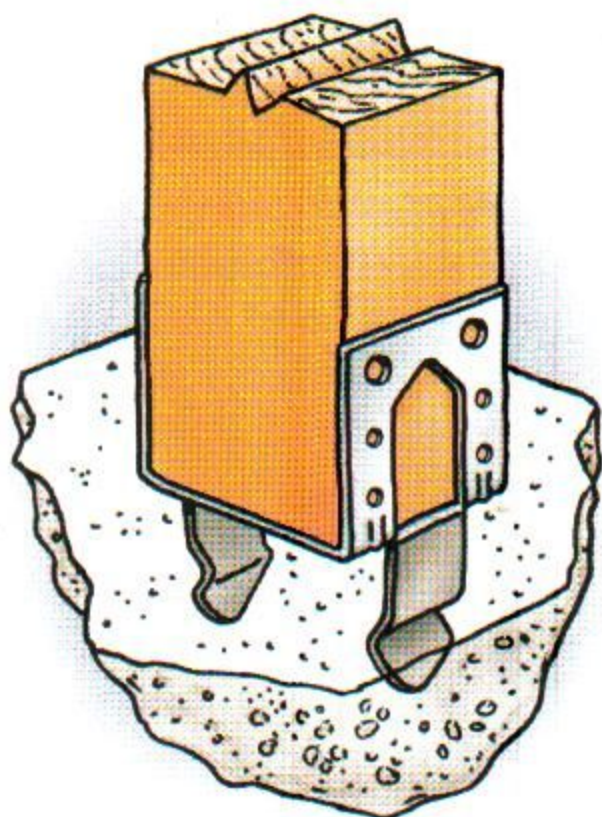

fig. 2

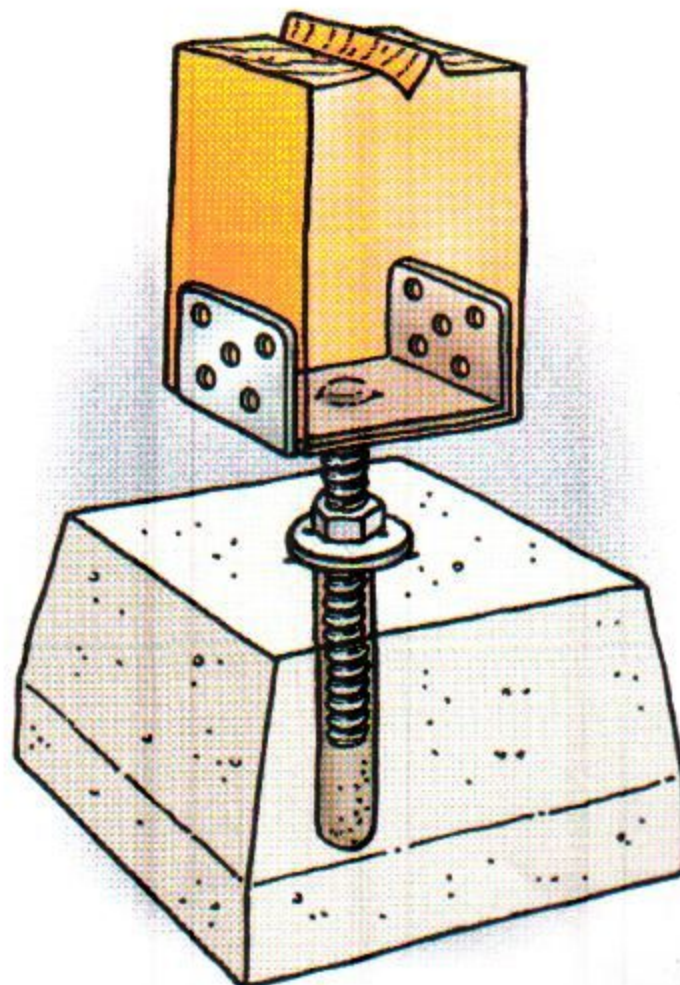

fig. 3

apparition ces dernières années. Ce profilé (fig. 4) permet de relier les planches du plancher à la charpente sans que les attaches ne paraissent. Également fabriqué d'acier galvanisé, ce profilé métallique est disposé sur le dessus de la solive et y est fixé sur le côté à l'aide de clous à toiture. Par la suite, les planches du plancher sont fixées par le dessous, ce qui permet d'éliminer la présence d'attaches sur la surface du plancher.

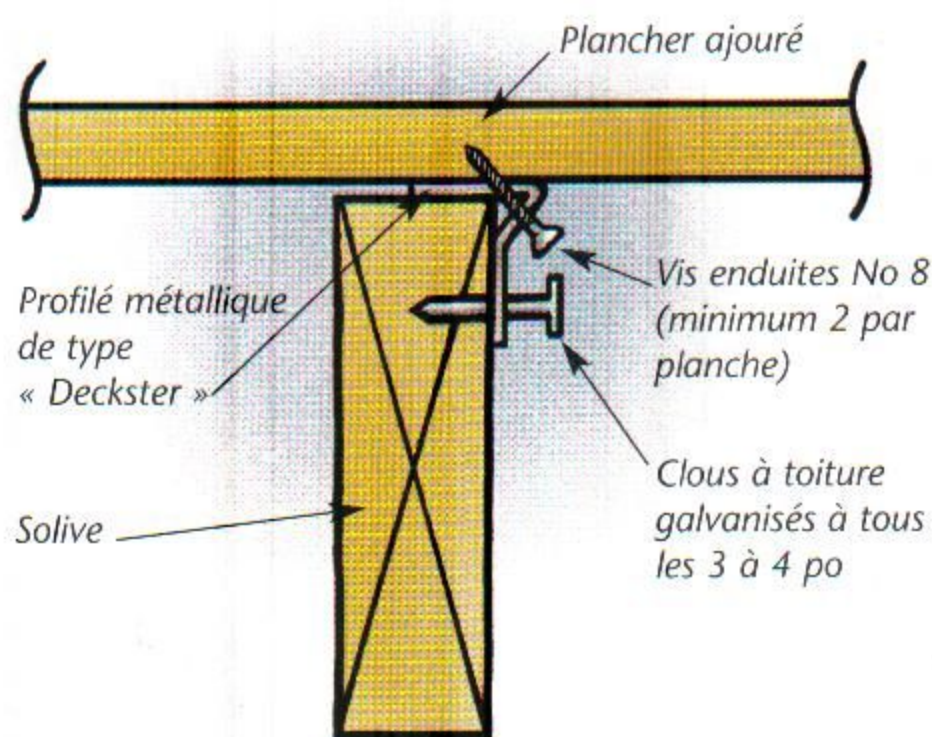

fig. 4

DÉTAIL D'INSTALLATION DE PROFILÉS MÉTALLIQUES POUR ATTACHES DISSIMULÉES

Conclusion

Les pièces de bois constituent près de 70 % du coût total des matériaux; en assurer la qualité de l'assemblage augmente la durée de vie de votre terrasse et, par le fait même, représente un investissement dont vous profiterez longtemps.

Notre COLLECTION

Dans les pages qui suivent, nous vous présentons 25 modèles de terrasse que nous avons sélectionnés parmi plus d'une centaine de projets qui nous ont été proposés. L'esthétique importait, bien sûr, mais aussi la fonctionnalité et la variété.

Des terrasses pour tous les goûts et toutes les bourses. De la petite terrasse pour piscine toute simple à l'aménagement complet comprenant pergola, gloriette et spa, nous vous proposons un éventail complet de projets que vous pouvez, dans bien des cas, réaliser vous-même.

Pour certains modèles plus complexes, l'aide d'un menuisier serait sans doute souhaitable pour un bricoleur amateur. Si vous n'êtes pas du tout bricoleur, vous pouvez toujours faire votre choix dans notre collection et demander à un entrepreneur de réaliser pour vous la terrasse de vos rêves. Bonne visite.



Terrasse toute simple pour le jardin

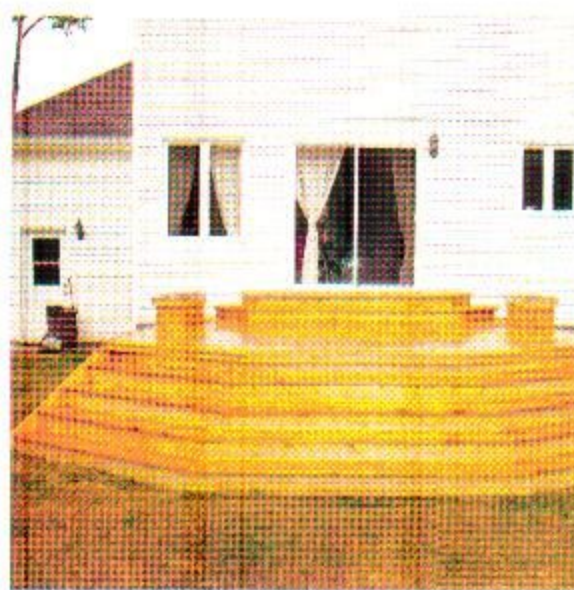

Cette jolie terrasse de jardin constitue un modèle intéressant et accessible pour les gens disposant d'un petit budget. Elle ne propose qu'un seul palier principal donnant directement sur le jardin. On remarquera également le grand escalier à triple accès. Ces trois accès constituent la note d'élégance de ce modèle de terrasse pourtant bien simple. Ne reste plus qu'à garnir abondamment les deux jolies boîtes à fleurs que les propriétaires ont choisi d'installer près de la maison. À noter, les deux marches qui permettent l'accès de la résidence au palier principal.



Terrasse toute simple pour la piscine

Cette terrasse pour la piscine est sécuritaire pour les enfants et économique pour les parents! Il s'agit d'un modèle de plain-pied, proposant une section complètement sécurisée pour la piscine. On en contrôle l'accès par une simple barrière intégrée dans le garde-corps à barreautins. La section attenante à la résidence, quant à elle, propose un vaste coin repas très confortable. Deux escaliers droits, situés de chaque côté du tablier, mènent directement dans la cour. À remarquer, le dessous de la terrasse est demeuré ouvert, ce qui n'empêche pas les propriétaires de l'exploiter comme espace de rangement.



Vue d'une extrémité de la terrasse, on remarque la présence de l'escalier droit menant sur le côté de la propriété.

Terrasse surélevée

La hauteur anormalement élevée d'un rez-de-chaussée peut constituer une contrainte majeure lorsque vient le temps d'aménager une terrasse à paliers multiples. Dans pareils cas, la terrasse surélevée constitue une solution intéressante et tout à fait réalisable. Ici, les propriétaires ont choisi d'installer le coin repas au niveau attendant à la résidence. De là, un escalier, comprenant un petit palier intermédiaire, mène à la terrasse de la piscine. À noter, les nombreuses marches et la présence dominante de l'escalier. La construction d'une terrasse surélevée implique souvent que l'escalier soit au cœur de l'aménagement.



À gauche : À remarquer, l'utilisation du même revêtement que celui de la maison pour fermer le dessous de cette terrasse surélevée.

À droite : Du jardin, l'escalier à double accès, assorti d'une boîte à fleurs, invite à gagner la terrasse de la piscine.

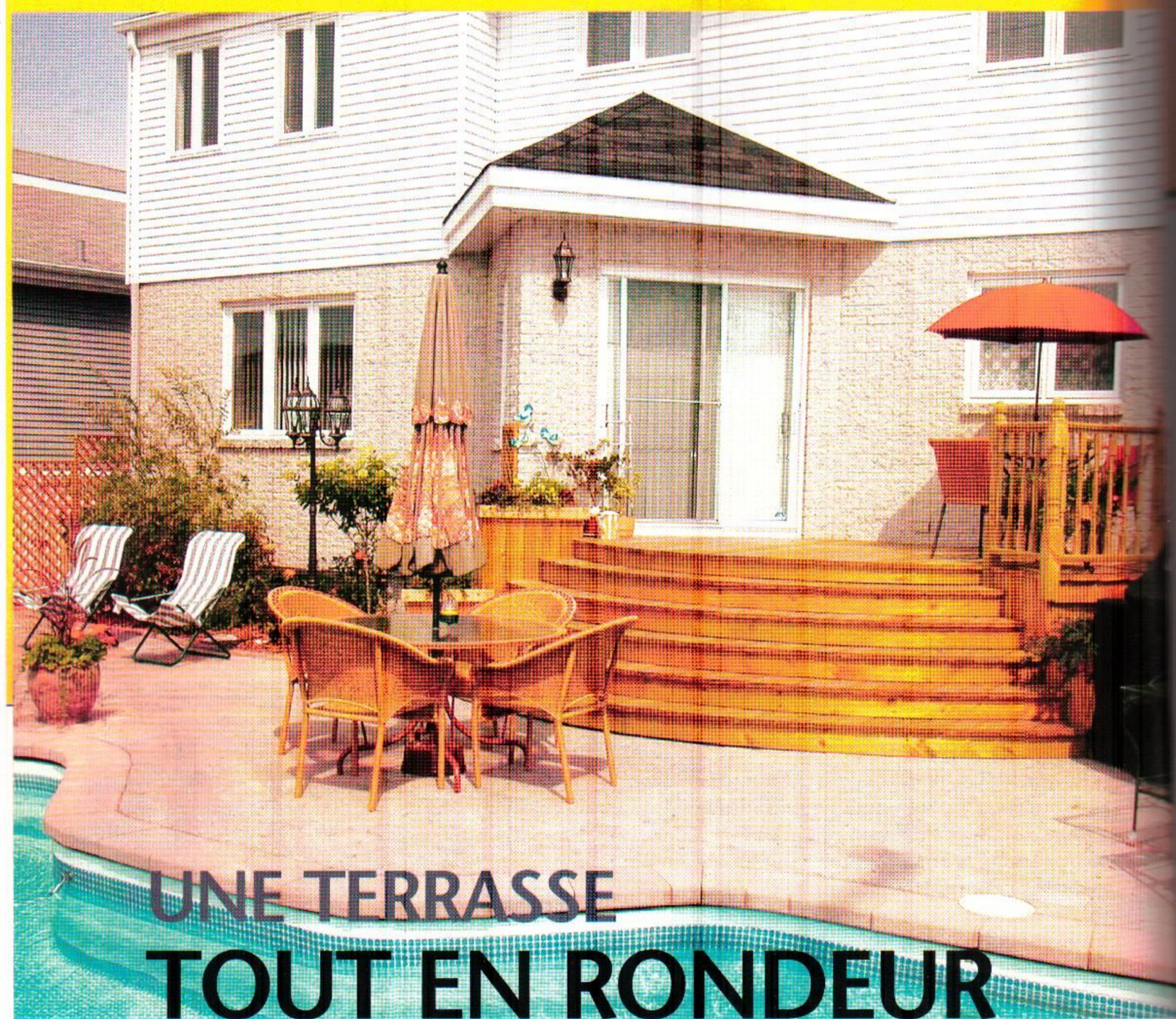

UNE TERRASSE TOUT EN RONDEUR

Ce modèle de terrasse propose un escalier magnifique, tout en rondeur, qui se marie harmonieusement aux courbes de la piscine. Sur le palier supérieur, attenant à la résidence, un petit coin déjeuner a été discrètement aménagé. L'aire de détente et le traditionnel coin repas ont, quant à eux, été aménagés directement au bord de la piscine. À remarquer, la présence de boîtes à fleurs assurant un lien de verdure entre le jardin et la terrasse. La sobriété fait ici échec à l'exubérance. Les teintes claires de la pierre s'intègrent parfaitement à la pâleur des matériaux de la structure.

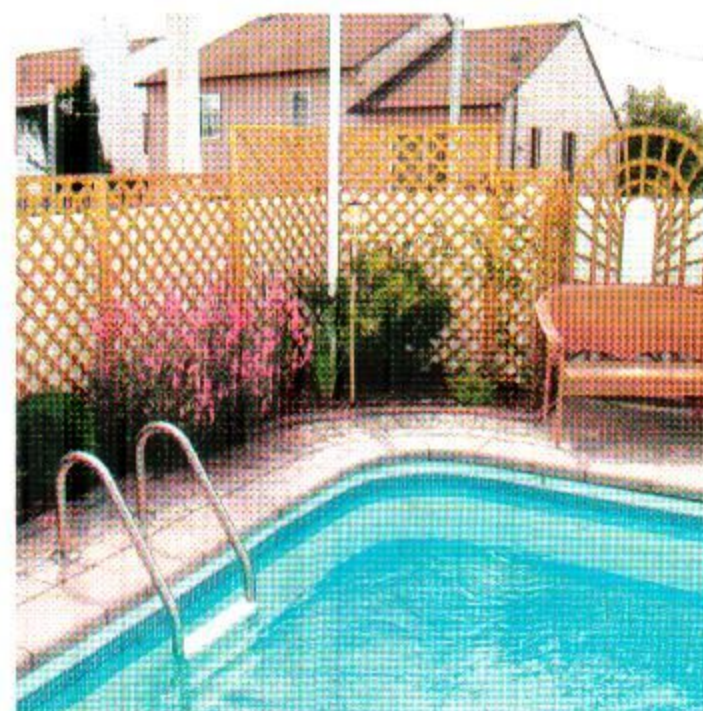



Cette prise de vue permet d'apprécier le raffinement des marches en arrondi et le mouvement créé par les diagonales des planches. À remarquer, la boîte à fleurs qui s'harmonise aux courbes de l'escalier.



Les marches de l'escalier sont taillées en arc de cercle. Pour ajouter à l'effet de mouvement, les planches, qui forment les marches, ont soigneusement été posées en diagonale.



Ci-contre : Pour accentuer le cachet, on a utilisé ici des pilastres en bois tourné, ainsi que des mains courantes profilées.

Page de gauche : De larges panneaux de treillis ajourés permettent de masquer légèrement la clôture de PVC existante. L'idée : unifier les matériaux de la cour et favoriser, du même coup, l'effet décoratif de la terrasse.



La dimension réduite de l'aire de repos a permis d'exploiter un effet trompe-l'œil. Les arches concentriques, qui sont intégrées à la clôture, produisent un effet visuel de profondeur et d'agrandissement.



UNE TERRASSE BIEN RÉNOVÉE

Les propriétaires ont ici entrepris de rénover leur terrasse d'origine. En observant bien, on se rend compte des marques laissées par les anciens barreaux sur le côté du tablier. On remarque également que la nouvelle structure propose un escalier à triple accès, offrant dorénavant une dimension plus vaste et plus importante à la terrasse. Ne reste plus maintenant qu'à appliquer une teinture opaque sur l'ensemble, de façon à uniformiser les teintes entre les anciens et les nouveaux éléments de la structure. D'une terrasse banale, on aura alors réussi à créer une superbe terrasse aménagée avec pergola.



Surplombant le coin repas, la pergola procure fraîcheur et intimité aux propriétaires.

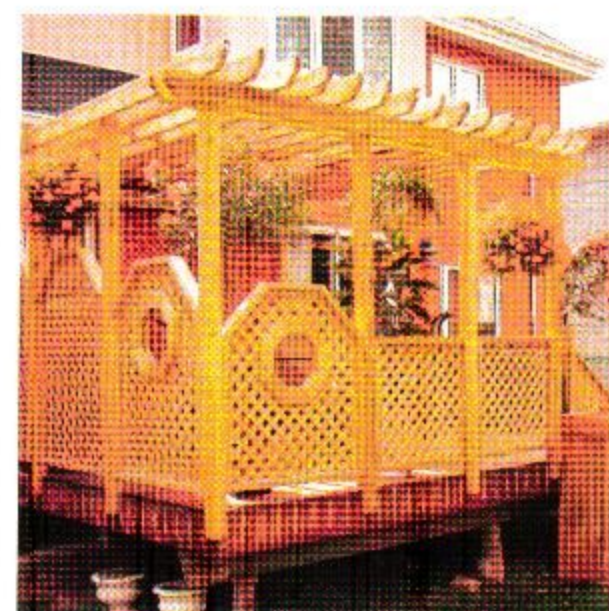

Les appliques de bois, insérées dans les écrans de treillis, créent un effet d'ouverture vers l'extérieur et réduisent l'effet de cloisonnement du coin repas. C'est sans compter qu'elles ajoutent une touche décorative intéressante.



Avec leurs généreuses boîtes à fleurs, ces terrasses jumelées proposent un ensemble offrant cachet et mouvement. Attenante à la maison, la première terrasse a inspiré aux propriétaires un coin repas pratique et bien abrité. Ce palier mène directement à un palier intermédiaire, situé juste en contrebas. On y retrouve une accueillante balancelle où il fait bon paresser. De ce palier intermédiaire, les baigneurs peuvent accéder à l'escalier qui mène à la terrasse de la piscine. Ainsi, le coin repas et le palier de la piscine constituent des terrasses jumelées par un palier intermédiaire. Agrémentés de verdure, ces trois niveaux constituent un ensemble agréable et dynamique.

JUMELÉES



Le palier intermédiaire donne accès à la piscine dont la terrasse propose d'imposantes boîtes à fleurs. À remarquer également, la mise en place de plantes en pots.



Vue du palier intermédiaire sur lequel on a installé une balancelle. Il donne accès à l'escalier de la piscine et au jardin.



Le coin repas a été aménagé sur le palier attenant à la maison. Des panneaux de treillis bien serrés assurent l'intimité des dîneurs.



TERRASSE COMPACTE POUR MAISON DE VILLE

L'effet compact de cette terrasse est particulièrement frappant. Il fait la preuve que pour aménager sa petite oasis personnelle, les grands espaces ne sont pas nécessairement indispensables. Grâce aux palissades de planches, cette terrasse de maison de ville assure aux propriétaires une complète intimité. À remarquer, le confort du coin repas, la petite aire de détente aménagée près du spa, la barrière de sécurité au bout de l'escalier et la finition à la teinture semi-transparente favorisant l'homogénéité de l'ensemble.



Le spa semi-encastré facilite l'accès des baigneurs à la cuve, tout en favorisant la sensation d'espace sur le palier. Le confort du coin détente s'en trouve agréablement amélioré.

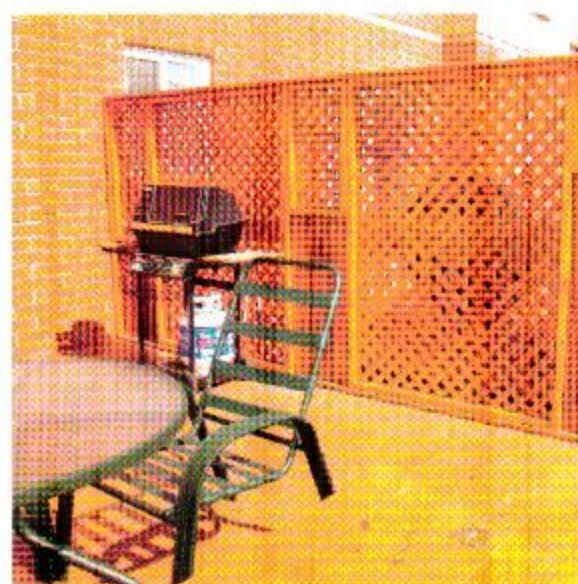

À l'une de ses extrémités, le coin repas propose de vastes panneaux latéraux de treillis et de planches. Objectif : favoriser la plus grande intimité possible sans produire l'effet désagréable du cloisonnement.

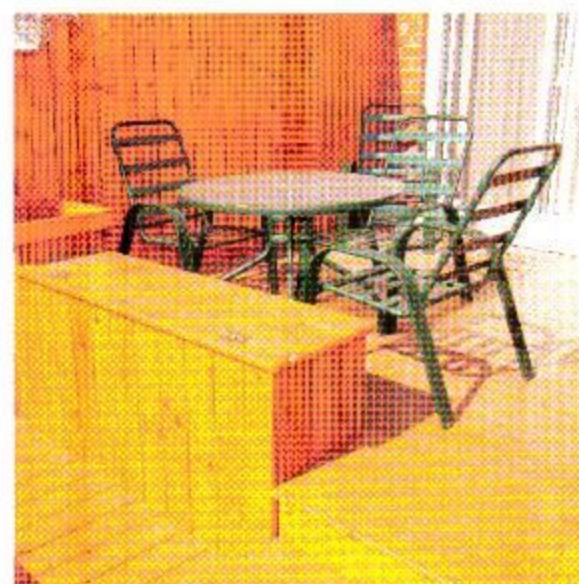

Le garde-corps délimitant le coin repas a été remplacé par un banc de rangement pratique et efficace. Quelle belle idée!

TERRASSE DE VILLE EN TROIS SECTIONS

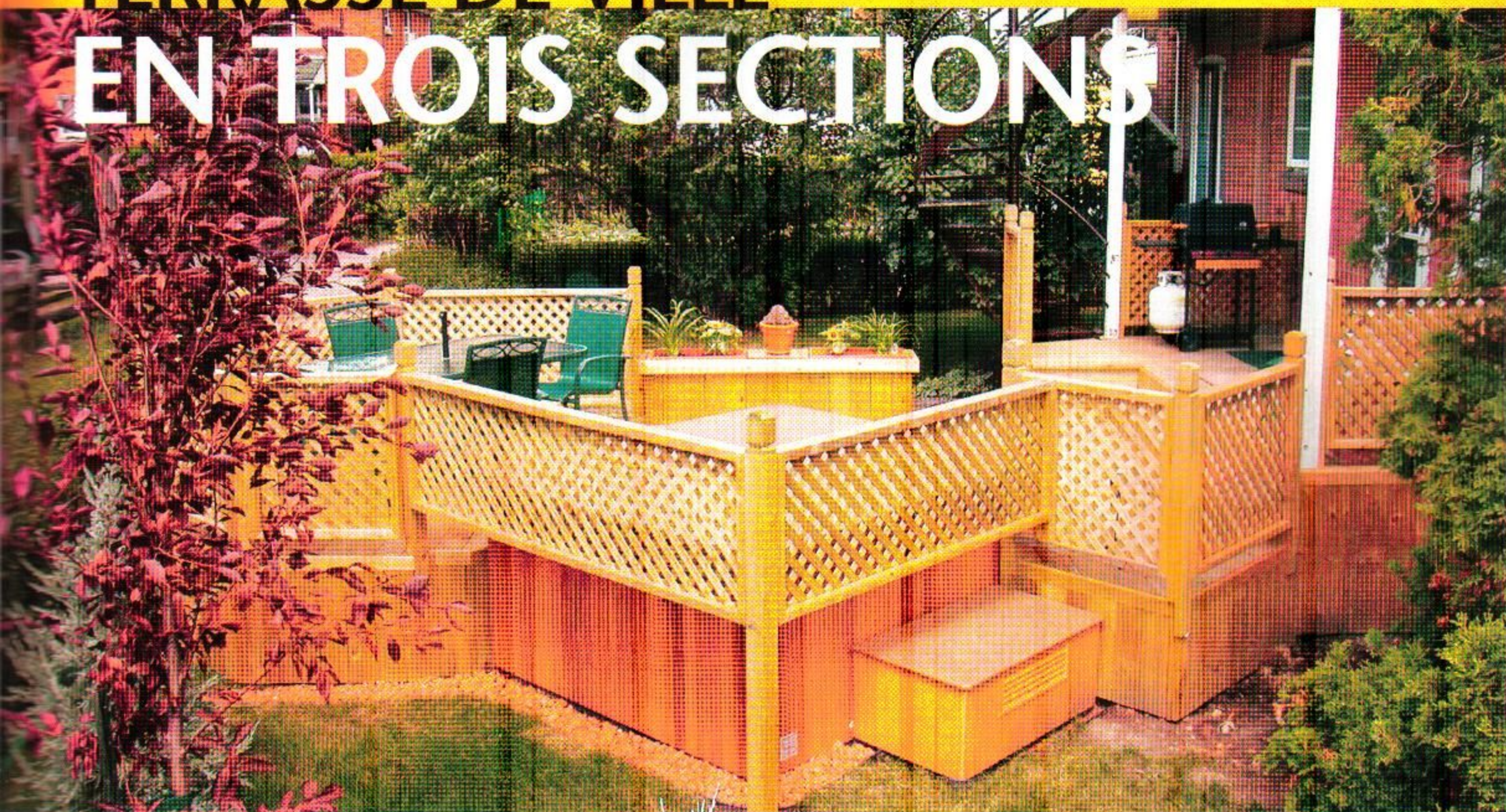

Cette jolie terrasse de ville propose trois sections bien délimitées. La première est attenante à la résidence. Il s'agit d'un palier de service consacré au barbecue. Cette section donne également accès à l'escalier menant à l'étage. En contrebas, on retrouve les deux sections principales : un spa et un coin repas. Fait à noter, l'écran d'intimité érigé autour du spa semi-encastré ne se prolonge pas jusqu'au sol, donnant ainsi accès aux mécanismes de l'appareil en tout temps. Au milieu des arbres et des plantes, cette terrasse de ville figure sans doute parmi les terrasses idéales : une oasis de verdure en milieu urbain.

a : Des bandes de treillis ferment le pourtour supérieur du spa, permettant ainsi l'accès au bas de la cuve.

b : En raison de la faible hauteur de la terrasse, il est possible, et tout à fait réglementaire, d'utiliser un ensemble de boîtes à fleurs en guise de garde-corps.

c : Vue d'ensemble des deux sections principales : spa et coin repas.





TERRASSE FLEURIE,

À DEUX PALIERS PRINCIPAUX

Cette terrasse, à deux paliers principaux, propose un ensemble plutôt spectaculaire de boîtes à fleurs. Celle que l'on a intégrée dans le muret du premier palier est particulièrement généreuse et impressionnante.

Directement accessible de la maison, ce premier palier accueille un barbecue et un discret petit coin déjeuner. En contrebas, un deuxième palier, beaucoup plus spacieux, accueille trois sections : un coin repas, un spa et une pergola sous laquelle les propriétaires ont aménagé un paisible coin détente. Rendez-vous avec les fleurs !



Vue d'ensemble de ce splendide aménagement dont les multiples boîtes à fleurs signent la personnalité.



Tout le pourtour de la terrasse est constitué de boîtes à fleurs et de bancs intégrés.

Au-dessus du spa, un parasol à pied désaxé offre un peu de fraîcheur supplémentaire aux baigneurs.



SPACIEUSE TERRASSE D'UN SEUL NIVEAU

a : Sise à l'une des extrémités de la terrasse, la vaste piscine s'entoure d'un trottoir étroit, mais néanmoins efficace, procurant un maximum d'espace à l'aire de détente.

b : L'écran d'intimité, construit autour du spa, s'élève suffisamment loin de la cuve pour permettre l'entreposage du couvercle de spa pendant l'utilisation.

c : À travers le treillis, le bleu de la piscine se profile. Cette prise de vue donne une bonne idée de l'ampleur de l'espace consacré à l'aire de détente.



Cette spacieuse terrasse offre un côté « grandiose ». Elle relève pourtant d'une conception relativement simple. D'un seul niveau, ce modèle comporte deux principaux espaces : l'un est consacré à la piscine et à l'aire de détente; l'autre à un spa semi-encastré, abrité par des panneaux de treillis. L'impressionnant garde-corps, qui assure tout le périmètre, est constitué d'un treillis carré ajouré. Il s'agit d'une variante intéressante du treillis traditionnel en losange. À remarquer, tous les panneaux de treillis de ce vaste ensemble sont harmonieusement assortis.





TERRASSE AVEC PERGOLA ET GLORIETTE

Cette spacieuse terrasse se déploie en grande. Elle intègre une pergola où il est possible d'aménager une aire de détente, un coin repas, de même qu'une gloriette sous laquelle les propriétaires ont installé un spa, bien à l'abri des regards indiscrets. Ce spa est encastré et contribue à accentuer l'effet de volume à la base de la gloriette. On remarque également la présence de plusieurs boîtes à fleurs qui ajoutent à l'ensemble une agréable touche de verdure.



Sous la pergola, deux panneaux de treillis assortis accommodent les propriétaires qui peuvent y cuisiner à l'abri de la curiosité des voisins. Éventuellement, pour encore plus d'intimité, de la verdure pourrait enjoliver la pergola.



Le spa est encastré au niveau du sol, permettant aux baigneurs d'y accéder plus facilement. Quant aux parois de treillis, elles procurent une intimité agréable, voire indispensable.



UNE TERRASSE TOUT EN HAUTEUR

L'aménagement d'une terrasse agréable est possible même si le projet doit être réalisé au 2^e étage d'un immeuble à condos. Ici, le balcon traditionnel se transforme en lieu paisible, où quelques éléments de bois traité sont à l'honneur. Dans ce cas-ci, on a eu recours à l'utilisation de simples panneaux de treillis et de boîtes à fleurs. Grâce à la préservation de l'intimité et la présence d'un peu de verdure, ce balcon de condo, tout à fait standard, s'est transformé en une petite terrasse de ville nichée dans les hauteurs.

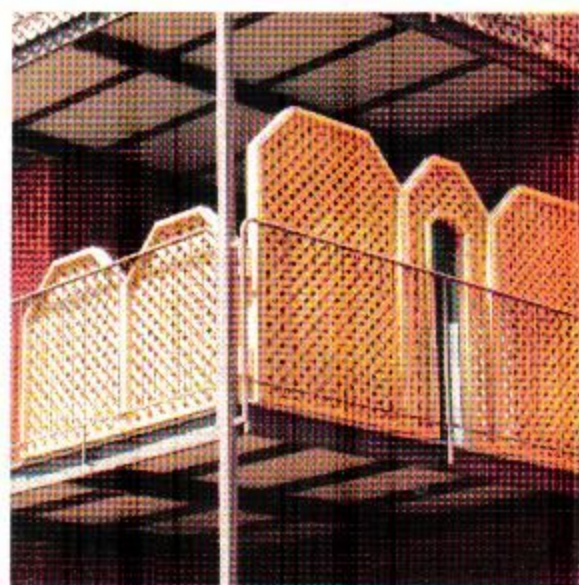

Les panneaux de treillis en forme de pyramide tronquée permettent de préserver l'intimité des propriétaires, tout en évitant de produire une masse trop compacte autour du balcon.



Ces deux jolies boîtes à fleurs agrémentent la terrasse et promettent d'offrir un volume intéressant de verdure.

UNE TERRASSE DANS LA VERDURE



Au milieu de la verdure, cette vaste terrasse offre deux paliers dont le premier constitue une sorte de vestibule entre la maison et le palier principal. Ce palier principal propose les trois sections traditionnelles : le coin barbecue, le coin repas et l'aire de détente. Dans ce cas-ci, l'aire de détente est particulièrement invitante. Elle comporte de la verdure à profusion. Elle en est d'ailleurs entourée, il faut le dire. À noter, le magnifique mobilier en rotin foncé sur lequel les propriétaires peuvent profiter de la fraîcheur de l'ombre. À noter également, derrière le sapin, le muret dans lequel on a intégré des boîtes à fleurs.



Du fond de la cour, cette fois, on profite d'une vue sur l'espace réservé au coin repas embelli par la frondaison environnante.



De la cour, on repère la pergola à laquelle on accède en empruntant une simple marche.

VASTE TERRASSE BIEN CLÔTURÉE



Ce modèle de plain-pied se distingue par son ensemble de garde-corps à barreaux, clôturant efficacement tout le périmètre de la terrasse. Il s'agit ici d'une vaste terrasse proposant toutes les commodités habituellement recherchées par les propriétaires : un espace dédié au barbecue, un confortable coin repas, une aire de détente et un accès ouvert sur la piscine. Pour assurer l'intimité, on a installé une séquence dynamique de panneaux de treillis, taillés en pyramide tronquée. Le choix, consistant à utiliser les barreaux dans les garde-corps, fait en sorte de ne pas trop cloisonner la terrasse et d'alléger la structure. Il faut, par ailleurs, remarquer la complexité de l'escalier. Autre détail intéressant, le dessous de la terrasse a été fermé avec des planches plutôt qu'avec les traditionnels panneaux de treillis.



De l'extrémité de la piscine, cette vue d'ensemble témoigne du côté agréable et pratique de cette terrasse.



a



b



d



c



e

a : De bonne dimension, le coin repas assure confort et intimité aux propriétaires.

b : Le palier d'accès à la piscine est suffisamment vaste pour permettre la surveillance des plus jeunes enfants, et ce, confortablement installé sur une chaise.

c : Complexe et élaboré, l'escalier à triple accès propose un chic qui sort de l'ordinaire.

d : À noter, cette boîte à fleurs, du plus bel effet, épouse le pourtour de la piscine.

e : Côté jardin, on apprécie pleinement la complexité de l'escalier à triple accès.



UN AMÉNAGEMENT COMPLET



Cet aménagement complet se distingue par son efficacité. Il propose un coin barbecue, un coin repas fort pratique et un accès facile au palier du spa, le tout dans la sobriété et la verdure. L'escalier à double accès constitue une structure aérée et accueillante, qui mène agréablement à la terrasse de blocs de pavé, où l'on trouve un second coin repas. Près du barbecue, un mini-palier permet le passage de la résidence au palier principal.



UNE TERRASSE SOBRE ET ÉLÉGANTE

Au-delà de sa sobriété, cette terrasse n'en demeure pas moins élégante. Le recours aux escaliers à accès multiples en est sans doute la principale raison. Les angles harmonieux ajoutent, à la structure, une dose intéressante de dynamisme et de bon goût. Quant aux boîtes à fleurs, les propriétaires ont joué sur leur parfaite disposition, plutôt que sur leur grand nombre. Le palier principal, qui accueille une aire de détente agréable et un coin repas, constitue l'essence de cette terrasse. Pour y accéder, les résidents empruntent une simple marche ou le palier attenant à la maison. À remarquer, la sobriété harmonieuse des deux panneaux de treillis sur le palier supérieur.



Cette prise de vue permet d'apprécier l'attrayante piscine creusée qui se déploie au bout du palier principal.



Vue de côté, on remarque que la terrasse déborde généreusement du carré de la résidence.



TERRASSE SÉCURITAIRE POUR LA PISCINE

Cette terrasse, fermée pour la piscine, propose deux paliers pratiques, relativement de même niveau. L'élément distinctif de ce modèle repose sur la clôture de barreaux qui vient sécuriser la section bordant la piscine. Cette clôture intègre une barrière contrôlant l'accès aux enfants. Il s'agit essentiellement d'un modèle de terrasse sécuritaire, dont la section piscine est complètement clôturée et isolée du palier consacré au coin repas. À remarquer, l'élégante pergola décorative surmontant les trois panneaux de treillis.



A gauche : Ce premier escalier donne accès au coin repas, de même qu'à la barrière qui sécurise la section isolée de la piscine.

A droite : Le dessous de la terrasse pour la piscine, dont le pourtour a été fermé avec des panneaux de treillis, constitue dorénavant un endroit pratique pour cacher le système de filtration et ranger les trousseaux de contrôle.



La palissade de treillis du coin repas favorise l'intimité des propriétaires. Elle est surmontée d'une pergola décorative qui dynamise encore davantage l'agencement des panneaux.



Visible de la devanture de la maison, cette barrière d'accès à la cour propose un joli rappel de la pergola décorative qui surplombe la palissade du coin repas.



La terrasse, attenante à la maison, constitue un confortable coin repas bien protégé des regards indiscrets ou des voisins trop familiers.

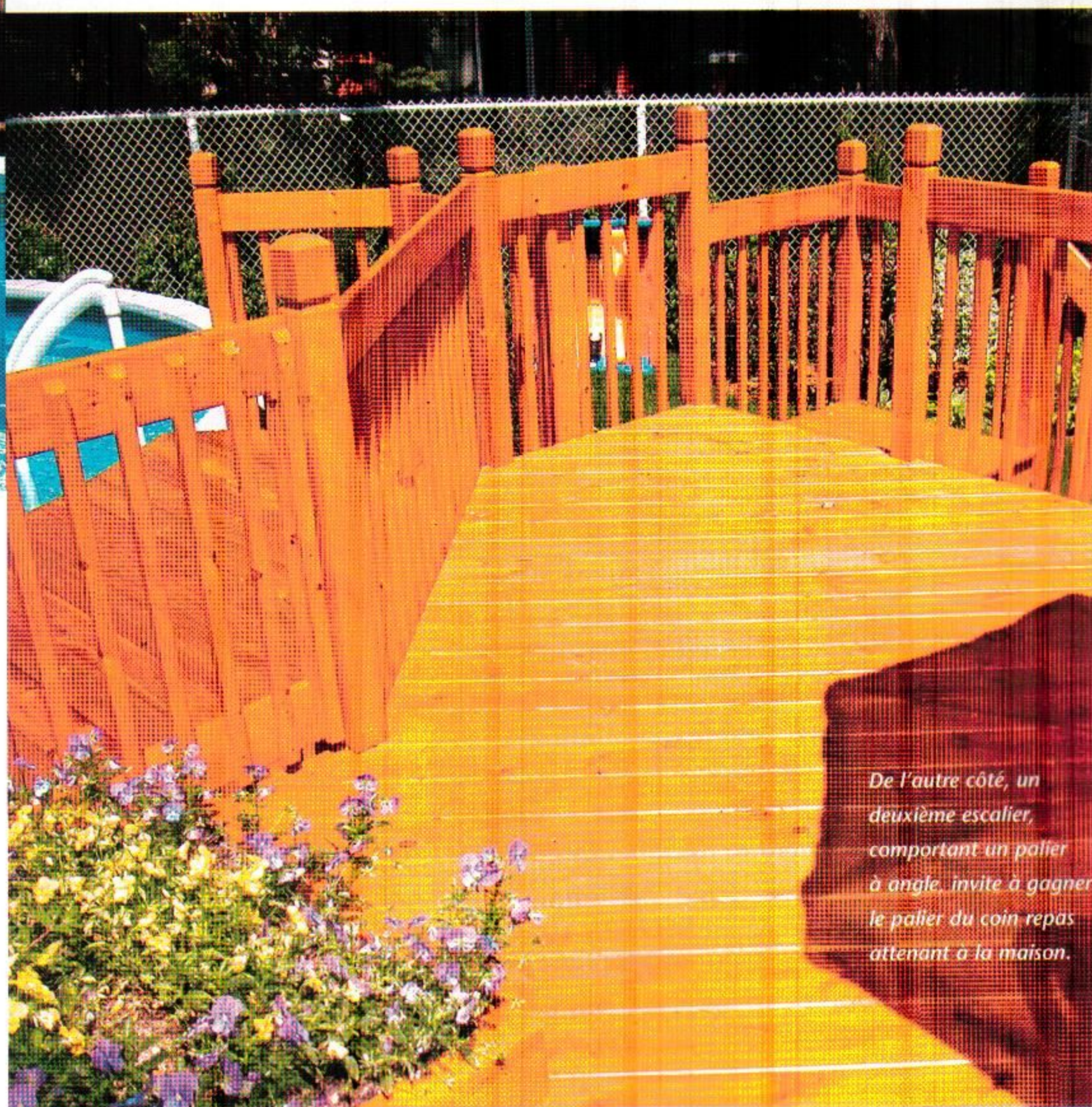

De l'autre côté, un deuxième escalier, comportant un palier à angle, invite à gagner le palier du coin repas attenant à la maison.

TERRASSE DE PLAIN-PIED



Constituée d'un palier principal, elle n'en propose pas moins quatre sections bien distinctes. On y trouve un coin repas, un espace dédié au barbecue, ainsi que deux aires de détente, bien à l'abri du vent et des regards, derrière des panneaux de treillis. Ces écrans d'intimité sont reliés à des garde-corps à barreaux qui viennent sécuriser l'ensemble de la terrasse. À remarquer, l'escalier droit qui donne accès à la cour arrière.



a : Aperçu des installations à partir de l'extrémité de la piscine.



b : On remarque ici la barrière ouverte, donnant accès à l'escalier droit qui descend vers le jardin. En avant-plan, le coin repas et, tout au fond, l'autre aire de détente prête à accueillir les baigneurs.



c : Sur un côté de la terrasse, on trouve une aire de détente bien à l'abri derrière trois écrans de treillis. Ces derniers sont taillés en forme de pyramide tronquée.

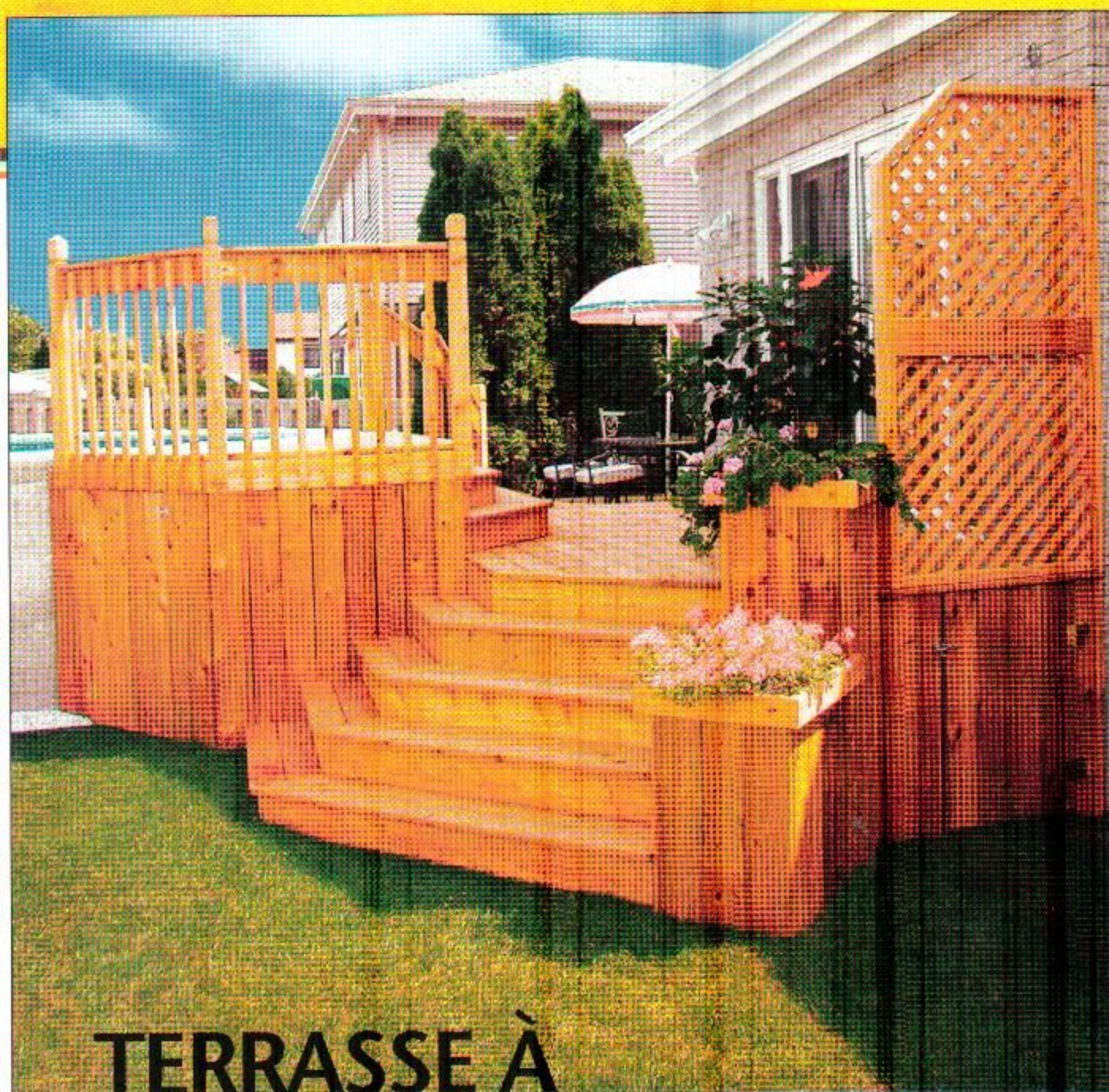

TERRASSE À TROIS PALIERS

Cette accueillante terrasse présente trois paliers, délimitant trois zones bien distinctes. Avec ses boîtes à fleurs, son escalier à double accès invite élégamment à profiter de l'après-midi. De la cour, les propriétaires accèdent donc facilement au palier intermédiaire, attendant à la maison. De ce niveau, ils peuvent accéder au niveau supérieur de la piscine ou, encore, descendre vers la section située en contrebas, où l'on a aménagé un agréable coin repas. À noter, l'espace de rangement sous la terrasse, accessible par la trappe, à droite de l'image.



Au niveau de la piscine, la terrasse est suffisamment spacieuse pour permettre à un adulte de surveiller la baignade des enfants tout en étant confortablement assis sur une chaise longue.



L'effet cloisonnant du feuillage et des murs de la résidence assure un dosage agréable d'intimité et de tranquillité au coin repas.



Il est à noter que le coin repas est fermé sur trois côtés. Bien à l'abri du vent, ce palier constitue une alcôve assurant l'intimité et donnant discrètement accès à la cour.

UNE TERRASSE SOUS LES ARBRES



Sur la moitié du pourtour de la terrasse principale, les propriétaires ont installé des boîtes à fleurs rectangulaires. Ces dernières dynamisent le palier tout en le rendant plus agréable à vivre.

Ce splendide projet de terrasse a été exécuté en harmonie avec la flore environnante. Les trois arbres, que l'on a intégrés au plancher du palier principal, font office de pergola naturelle, complétant parfaitement l'ambiance de fraîcheur souhaitée par les propriétaires. À noter, on a installé le barbecue sur le palier supérieur. Il faut également remarquer, qu'en raison du bas niveau du palier principal, la pose de garde-corps n'est pas obligatoire, allégeant du coup l'ensemble de la structure. Joli détail : la forme anguleuse de la marche d'accès épouse la forme du tablier.



TERRASSE TOUT EN ANGLE

Ce modèle particulier de terrasse présente de nombreuses lignes brisées, accentuées par la course des garde-corps. Cette dynamique propose une terrasse tout en angle. Les garde-corps intègrent des séquences de barreaux, ponctuées de petits panneaux de treillis. Il s'agit d'une approche décorative différente et originale. Le palier supérieur constitue un palier d'accès où les propriétaires ont choisi d'installer un barbecue. Le palier principal, quant à lui, propose un confortable coin repas. En raison de son ampleur, ce palier pourra éventuellement être aménagé en aire de détente pouvant contenir une ou deux chaises longues. L'escalier, comportant trois accès, se déploie avec une élégance efficace, rehaussant le raffinement de l'ensemble. De part et d'autre des marches, les propriétaires ont choisi d'installer d'accueillantes boîtes à fleurs qui seront bientôt agrémentées d'annuelles.



Derrière le coin repas, le garde-corps a été remplacé par un simple banc embelli de deux boîtes à fleurs qui attendent d'être parées.



Du fond de la cour, on apprécie davantage les garde-corps intégrant les panneaux de treillis.



TERRASSE ET BOÎTES À FLEURS MULTIFORMES

L'élément caractéristique de ce modèle de terrasse est sans nul doute son grand escalier à double accès, agrémenté de nombreuses boîtes à fleurs multiformes. L'ensemble permet également de découvrir une aire de repos intéressante. Les propriétaires l'ont meublé de chaises en rotin qui invitent à la paresse sous une pergola recouverte d'un treillis carré qui ajoute une note originale. Attenant à la maison, un espace est dédié au barbecue. À remarquer, les garde-corps de treillis carré et la pergola de jonction. Assurant le lien entre la corniche et la terrasse, cette dernière propose la touche finale à l'intégration de l'ensemble.



FORMES

Vue de l'intérieur, on apprécie davantage la structure de la pergola sur laquelle les propriétaires pourront éventuellement faire pousser un peu de verdure.



Détails des plus intéressants : on remarque que chaque boîte à fleurs présente une forme et une dimension différente, épousant parfaitement les angles de la structure qui la soutient.





TERRASSE OUVERTE SUR LA PISCINE

Ce modèle de terrasse favorise une ouverture agréable sur la piscine. Il s'agit d'un modèle de plain-pied accessible des deux côtés par des escaliers droits dont chacun comporte des garde-corps à barreautins standard. L'escalier qui donne sur le jardin est orné de boîtes à fleurs garnies à foison. Ces boîtes à fleurs ont été installées dans un muret latéral sur deux niveaux. La terrasse, comme telle, donne directement sur la piscine. Elle comporte trois sections modestes, mais efficaces : un coin repas, un coin barbecue et une aire de détente confortable.

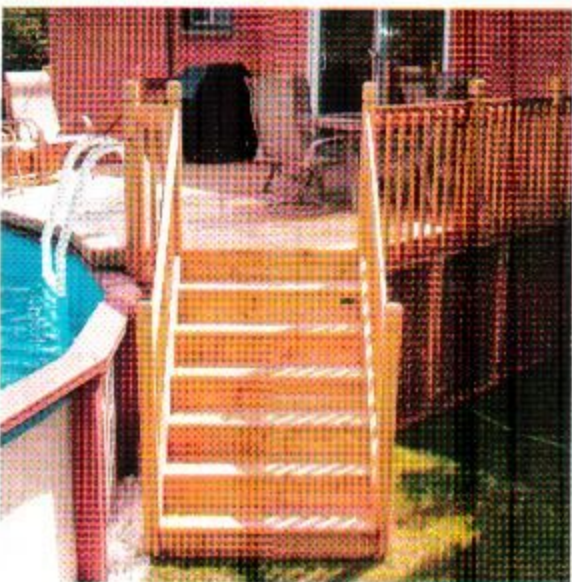

en haut : L'escalier droit qui donne sur le jardin est orné d'un muret latéral dans lequel on a encastré deux boîtes à fleurs abondamment garnies.

en bas : L'escalier de six marches qui mène à l'espace de rangement est beaucoup plus sobre que le premier. Pour les propriétaires, il s'agit d'un escalier de service.

TERRASSE À PALIERS POUR PISCINE HORS TERRE



L'aménagement de cette grande terrasse s'articule autour des courbes imposées par la piscine. Il compte deux principaux paliers dont le plus élevé est attenant à la résidence. On y découvre un agréable coin repas. Juste à côté, on accède à un palier à peine surélevé donnant sur la piscine. Le plus vaste palier se trouve deux marches plus bas. Il propose une aire de détente plutôt spacieuse, accueillant des chaises longues de même qu'une balancelle. À l'une des extrémités, on remarque la présence discrète d'un barbecue. En raison de la piscine, pareil aménagement exige toutefois de clôturer tout le périmètre du terrain.



a : L'importance de l'espace, que les propriétaires ont accordé à l'aire de détente, est appréciable.

b : Cette prise de vue permet d'apprécier la joliesse des boîtes à fleurs que l'on a intégrées dans le muret latéral bordant le palier supérieur.

c : À noter, le banc en angle adossé au garde-corps du palier de la piscine.



TERRASSE AVEC VUE

En raison du long garde-corps et de la vue qu'elle offre sur la piscine, cette terrasse procure sans doute aux propriétaires la vague sensation de vivre sur le pont d'un navire. Constitué d'un unique palier, cet agréable modèle ne propose pourtant qu'une section principale que l'on a choisi de réserver au coin repas. L'espace y est toutefois très vaste et confortable. D'un côté, on accède à la fraîcheur de la piscine et, de l'autre, aux plates-bandes du jardin. Le garde-corps, côté jardin, est constitué de jolies boîtes à fleurs et de bancs.



À remarquer, l'utilisation de la housse beige pour le barbecue. Plus discrète que la noire, elle s'harmonise aux teintes de l'ensemble.



De délicats panneaux de treillis ferment soigneusement le dessous de la terrasse.

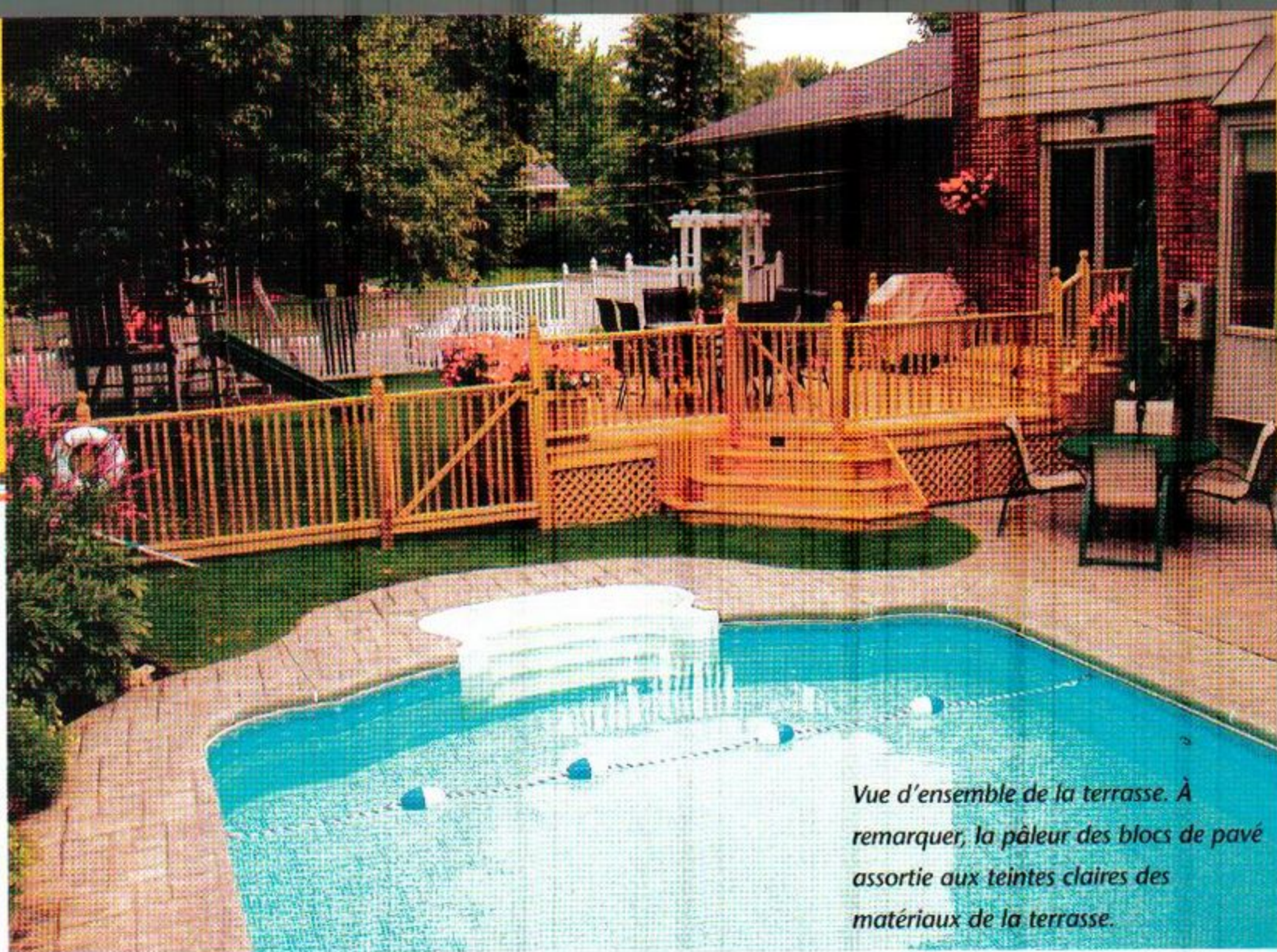

Vue d'ensemble de la terrasse. À remarquer, la pâleur des blocs de pavé assortie aux teintes claires des matériaux de la terrasse.



À noter, le petit palier d'accès assorti d'une large marche.



De la terrasse, une barrière et un escalier à triple accès mènent gracieusement à la piscine.



Les propriétaires ont judicieusement exploité les boîtes à fleurs pour enjoliver leur terrasse.



Prolongeant le garde-corps, la clôture sécurise le périmètre de la piscine jusqu'à l'extrémité du terrain. On y a intégré une barrière permettant le passage entre le jardin et l'espace consacré à la baignade.



Devant la porte patio, un petit palier, assorti d'une seule marche, permet d'accéder à la terrasse. En avant-plan, un élégant escalier à double accès mène au trottoir en blocs de pavé.



Plans d'une terrasse pour piscine

Voici les plans d'une terrasse toute simple pour la piscine. Il s'agit d'une terrasse de plein pied dont vous pourrez étudier ici les plans de structure, d'implantation et d'élévation. Comme tous nos dessins, ceux-ci ont été exécutés à l'échelle graphique. La légende de cette échelle se trouve directement au bas du plan d'élévation.

Ce modèle de terrasse est relativement facile à exécuter. L'emplacement de la porte patio, au centre du palier, offre l'avantage d'une vue directe et libre d'obstacles sur la terrasse et la piscine. N'importe quel parent se réjouira de pouvoir observer ses enfants qui jouent ou qui flânent sur la terrasse. Parmi les éléments décoratifs à remarquer, il faut noter les quatre panneaux de treillis taillés en pyramide tronquée. Ces derniers servent d'écran assurant l'intimité du palier, tout en rehaussant l'allure de la terrasse.

Le garde-corps à barreaux est également d'une grande simplicité ce qui ne l'empêche pas de clôturer efficacement tout le périmètre du palier. Il s'agit ici d'un élément de structure standard qui ne comporte pas de difficulté majeure à assembler. À noter toutefois, la barrière

intégrée sécurisant l'accès à la terrasse depuis la cour. Ce judicieux détail d'aménagement permettra de laisser votre jardin libre de toute clôture, et cela, conformément aux règlements en vigueur.

Contrairement à ce qu'offrent habituellement les terrasses traditionnelles, ce modèle-ci propose de fermer tout le dessous avec des planches, plutôt qu'avec des panneaux de treillis. Cette idée originale permet l'aménagement d'un espace de rangement plus sécuritaire et à l'abri des regards curieux.

Avis aux bricoleurs amateurs, une attention particulière devra être accordée à l'escalier à triple accès. Il en est de même pour la boîte à fleurs qui épouse les rondeurs de la piscine. Il s'agit ici de « petits défis », puisqu'il suffit d'un peu de patience et de minutie pour y arriver. Vous pourriez sans doute remplacer l'escalier à triple accès par un escalier droit. Mais vous y perdriez en chic. Cela vaut donc le coup d'essayer. Pour finir, une boîte à fleurs toute simple, mais qui ne manque pas de prestance, viendra ponctuer votre œuvre d'un coup de fraîcheur.

- 1- Pièces de finition 2X8 (38 X 184) autour du plancher
- 2- Poutre double 2X8 (38 X 184)
- 3- Limons 2' -2" MAX. C@C (660)
- 4- Marche 2X12 (38 X 286)
- 5- Madrier d'assise 2X8 (38 X 184) fixé à la maison
- 6- Poteau tous les 8' (2,40 m) Max.
- 7- Solives 2X8 (38 X 184)
- 8- Bars à fleurs

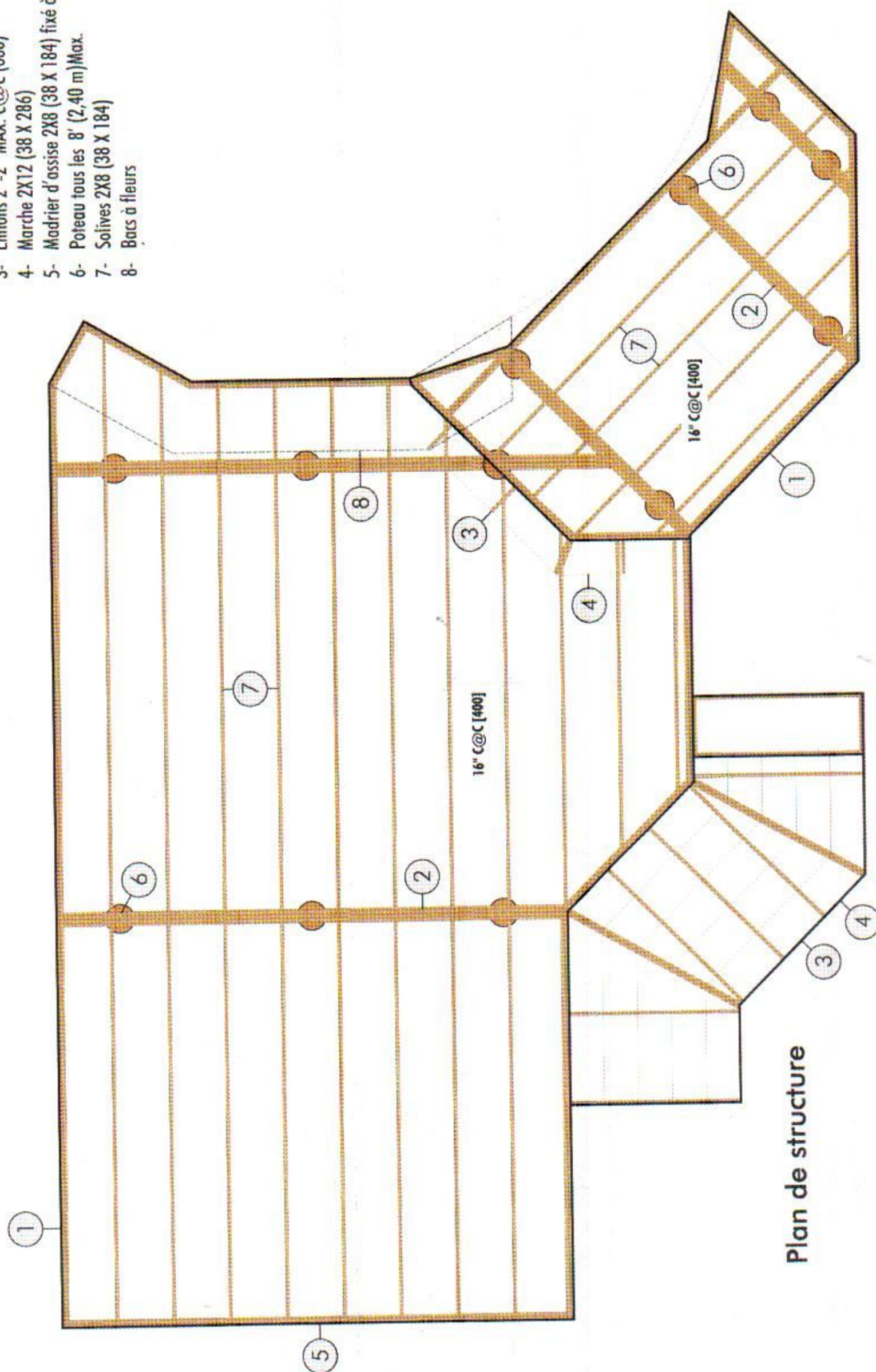

Plan de structure



Plan d'implantation

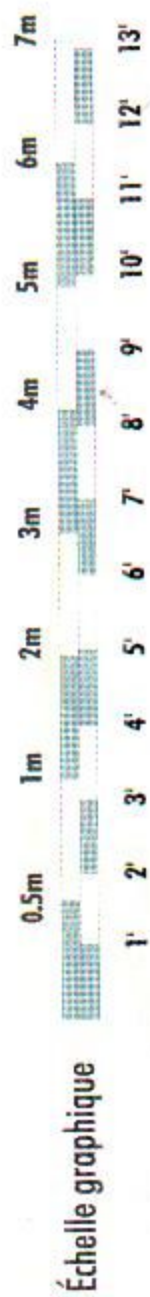
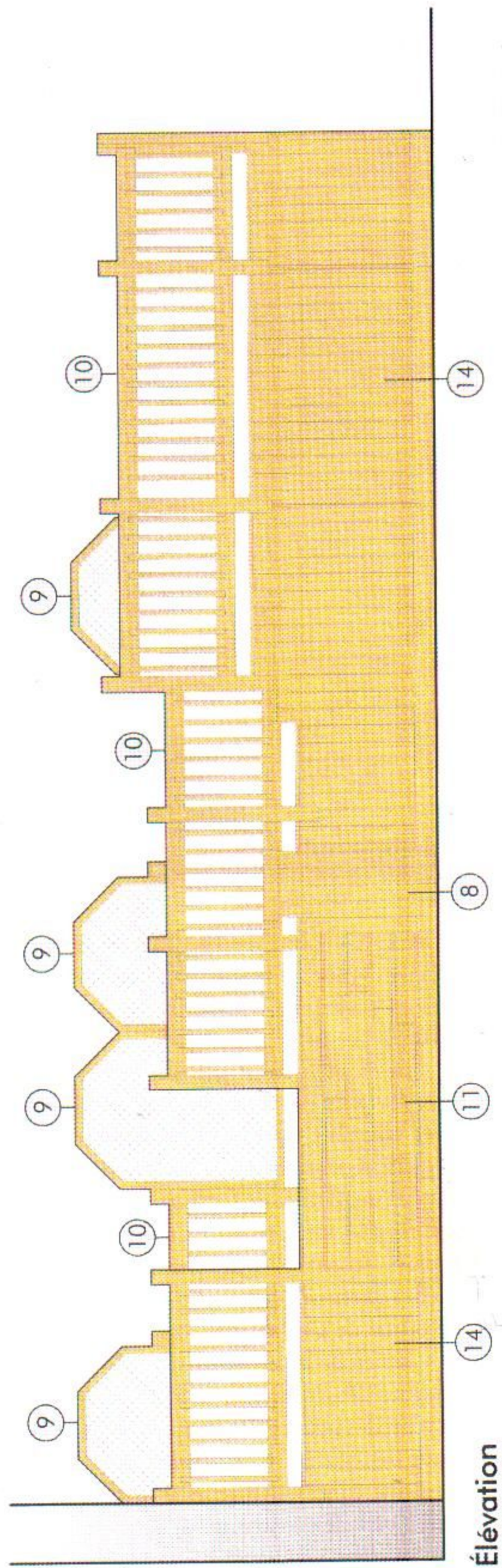

- 9- Écran de treillis 60" (1524) de haut
- 10- Garde-corps à barreaux 36" (2320) de haut
- 11- Marches
- 12- Barrière
- 13- Plancher en 5/4" X 6"
- 14- Jupe en planches verticales

Notes :

- 1- Les mesures impériales sont utilisées suivies des cotes métriques exprimées en millimètres et entre parenthèses.
- 2- Lorsque non spécifié, la valeur d'un angle doit être considérée égale à 45°.



Plans d'une terrasse à paliers

Vous découvrirez dans cette section, les plans précisant les modalités de construction d'une terrasse tout en angle. Ses modalités de construction vous sont ici définies au moyen d'un plan de structure, d'un plan d'implantation, de même que d'un plan d'élévation. Prenez note que tous ces dessins ont été exécutés à l'échelle graphique. Vous y trouverez la référence clairement indiquée au bas du plan d'élévation.

Il s'agit ici d'une terrasse dont la construction est de complexité moyenne. Mais s'il se trouve un niveau de difficulté, il n'est certainement pas majeur. En raison des deux différents niveaux de paliers, il suffit simplement d'être attentionné dans la mise en place de la structure. Le jeu en vaut la chandelle. Les deux paliers donnent du relief à l'ensemble. Aussi, bien que l'utilisation d'un niveau au laser ne soit pas obligatoire, il pourrait vous faciliter la tâche. Si l'expérience vous tente, vous pourriez tout simplement le louer.

Le modèle de votre nouvelle terrasse comporte un espace plus que confortable. Près de la porte, se trouve un imposant palier d'accès. Il s'agit sans doute de l'endroit le plus pratique pour y installer le barbecue. Au niveau du palier principal, vous pourrez également aménager un vaste coin repas. La générosité de l'espace y est

telle, qu'il est même possible d'y installer une aire de détente. Deux confortables chaises longues peuvent être disposées près de la boîte à fleurs donnant sur l'escalier à triple accès.

Ce fameux escalier constitue sans nul doute l'un des aspects les plus séduisants de ce modèle. Il se déploie avec élégance et efficacité, offrant une dose supplémentaire de dynamisme à la structure. Il s'agit, somme toute, d'un modèle de terrasse intéressant, dont l'originalité repose sur l'ensemble des lignes brisées (dont fait partie l'escalier) et sur les nombreux accessoires. En effet, boîtes à fleurs, banc et écrans de treillis font ici office de garde-corps, dynamisant encore davantage le *design* de la terrasse.

Entre autres détails intéressants, il faut également noter l'insertion des petits panneaux de treillis entre les séquences de barreautins des garde-corps. Cette ponctuation soudaine contribue à rehausser l'aspect décoratif de votre nouvelle construction.

Grâce à ces plans, vous devriez être à même de profiter de votre terrasse moyennant quelques heures de travail. Un peu de talent et de minutie, un petit coup de main pour la manutention des plus gros matériaux et le tour est joué. Bon été !

- 1- Pièces de finition 2X8 (38 X 184) autour du plancher
- 2- Poutre double 2X8 (38 X 184)
- 3- Limons 2' - 2" MAX. C@C (660)
- 4- Marche 2X12 (38 X 286)
- 5- Madrier d'assise 2X8 (38 X 184) fixé à la maison
- 6- Poteau tous les 8' (2,40 m)Max.
- 7- Solives 2X8 (38 X 184)
- 8- Emplacement du banc

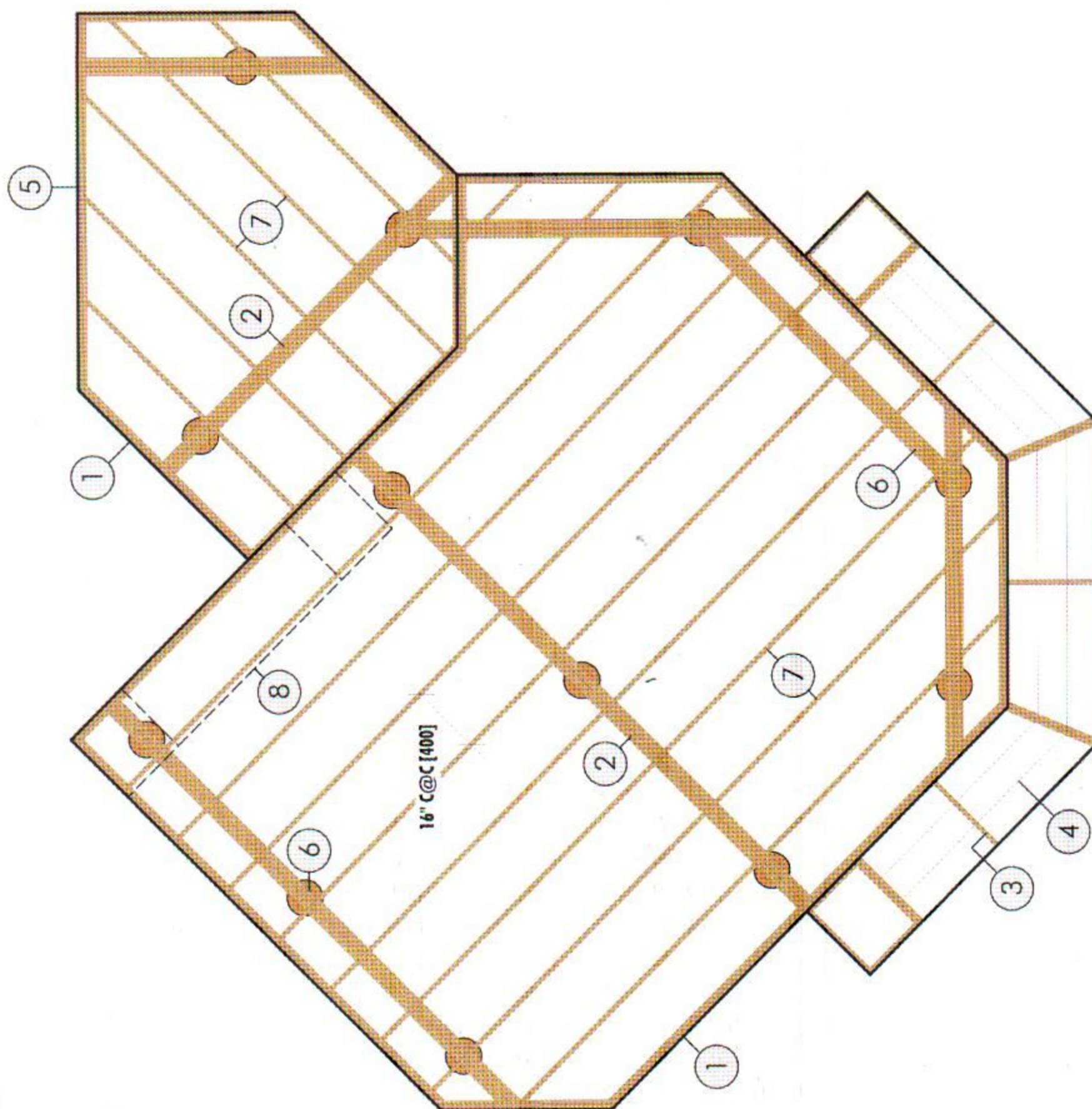

Plan de structure



Plan d'implantation

- 9- Écran de treillis 60" (1524) de haut
- 10- Banc
- 11- Bars à fleurs
- 12- Marches
- 13- Garde-corps à barreaux 36" (2320) de haut
- 14- Plancher en 5/4" X 6"
- 15- Jupe en treillis

Notes :

- 1- Les mesures impériales sont utilisées suivies des cotes métriques exprimées en millimètres et entre parenthèses.
- 2- Lorsque non spécifié, la valeur d'un angle doit être considérée égale à 45°.

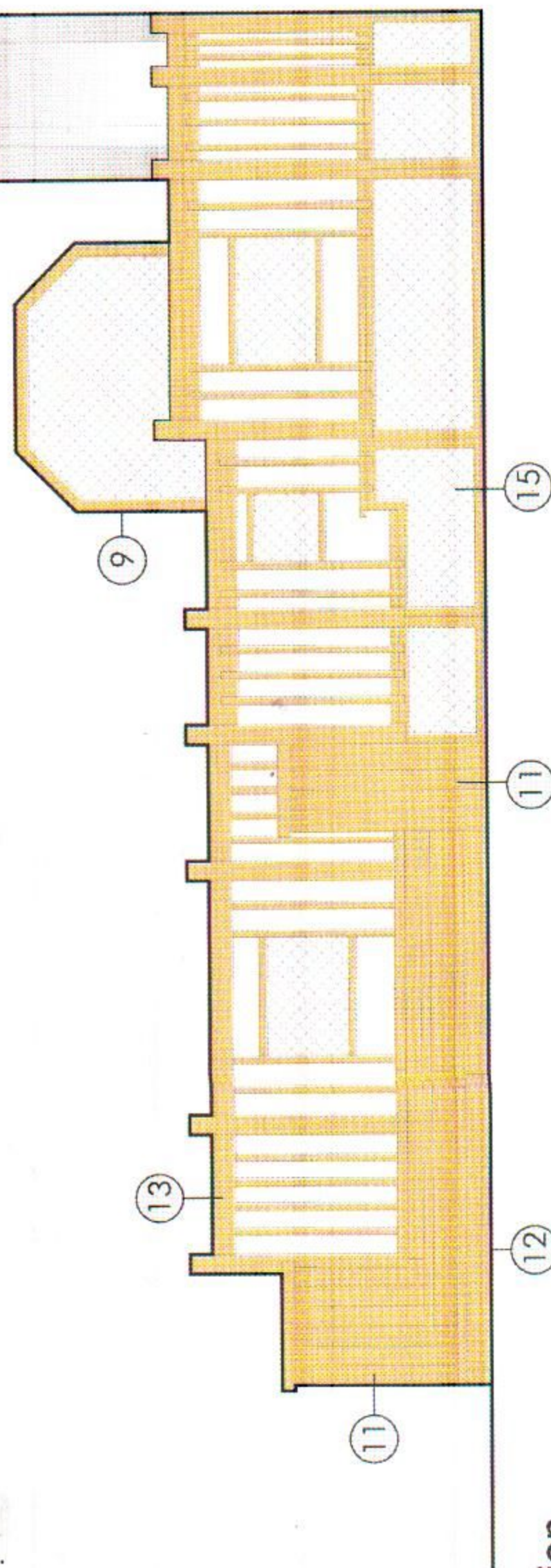

Élévation

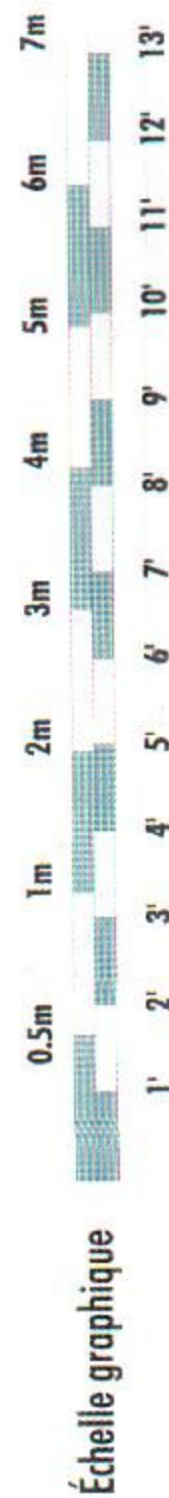



CHOISISSEZ LA **TERRASSE** DE VOS RÊVES

Vous désirez mettre en valeur votre maison et votre jardin? Vous voulez construire ou modifier votre terrasse? Vous cherchez des modèles originaux et pratiques? Des plans? Des trucs? Voici le guide qu'il vous faut! Ce nouveau numéro, abondamment illustré, de la collection *Terre à Terre* vous propose des terrasses pour tous les goûts ... et tous les budgets! En tout, vingt-six modèles vous sont proposés pour vous inspirer, vous guider et vous inciter à passer à l'action. De plus, deux plans complets et détaillés vous sont fournis. L'aménagement de votre terrasse n'a de limite que celle de votre imagination! Allez-y!

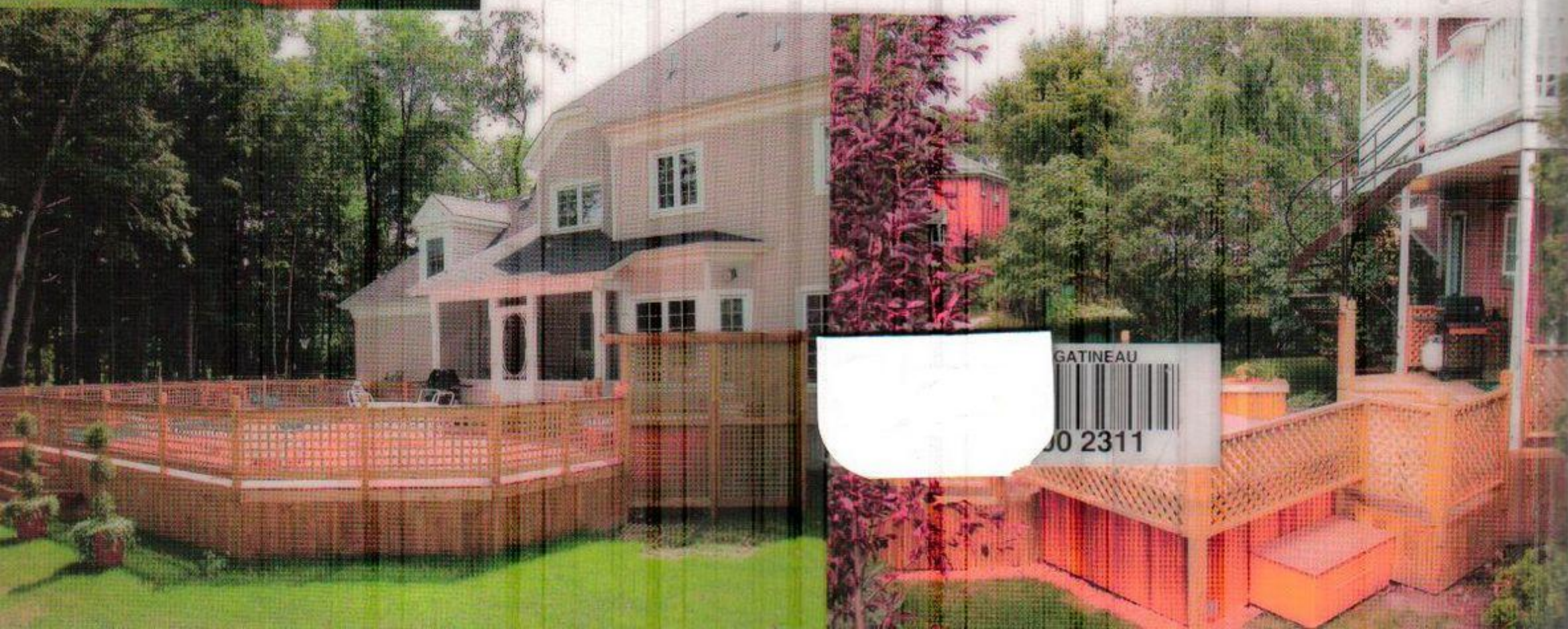
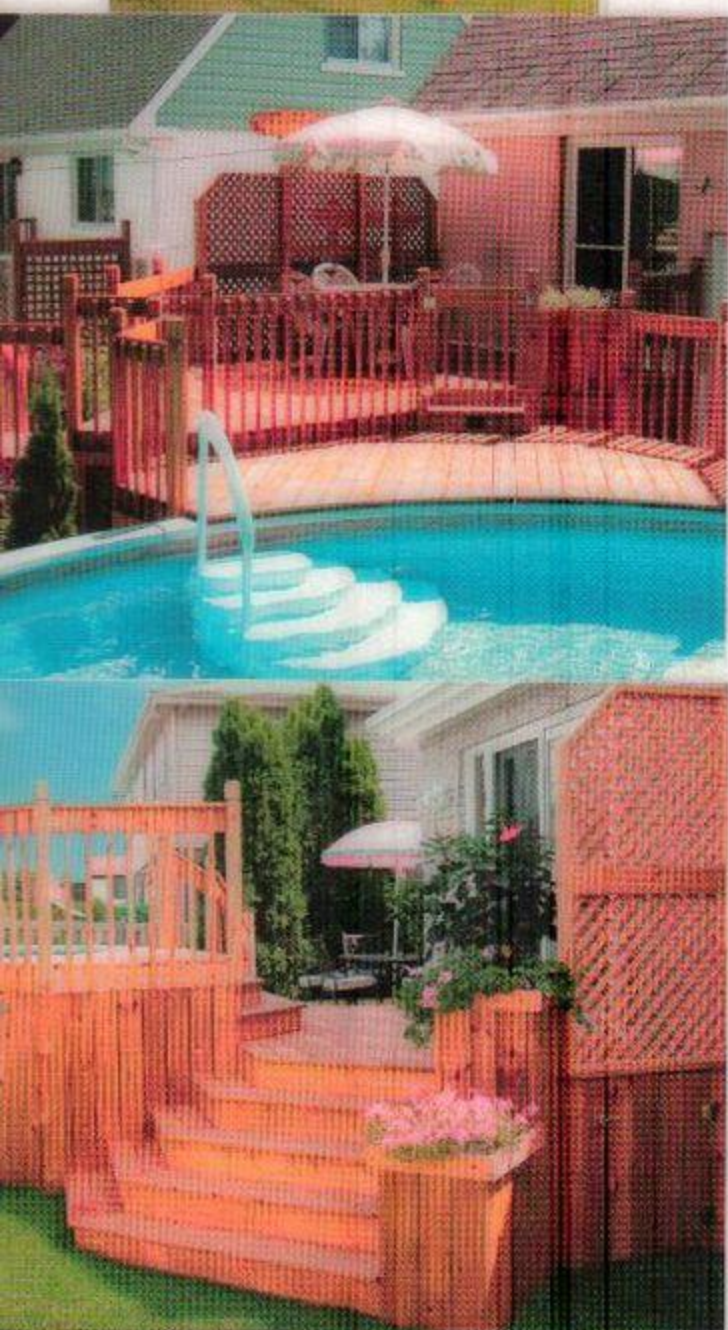

GATINEAU



00 2311